

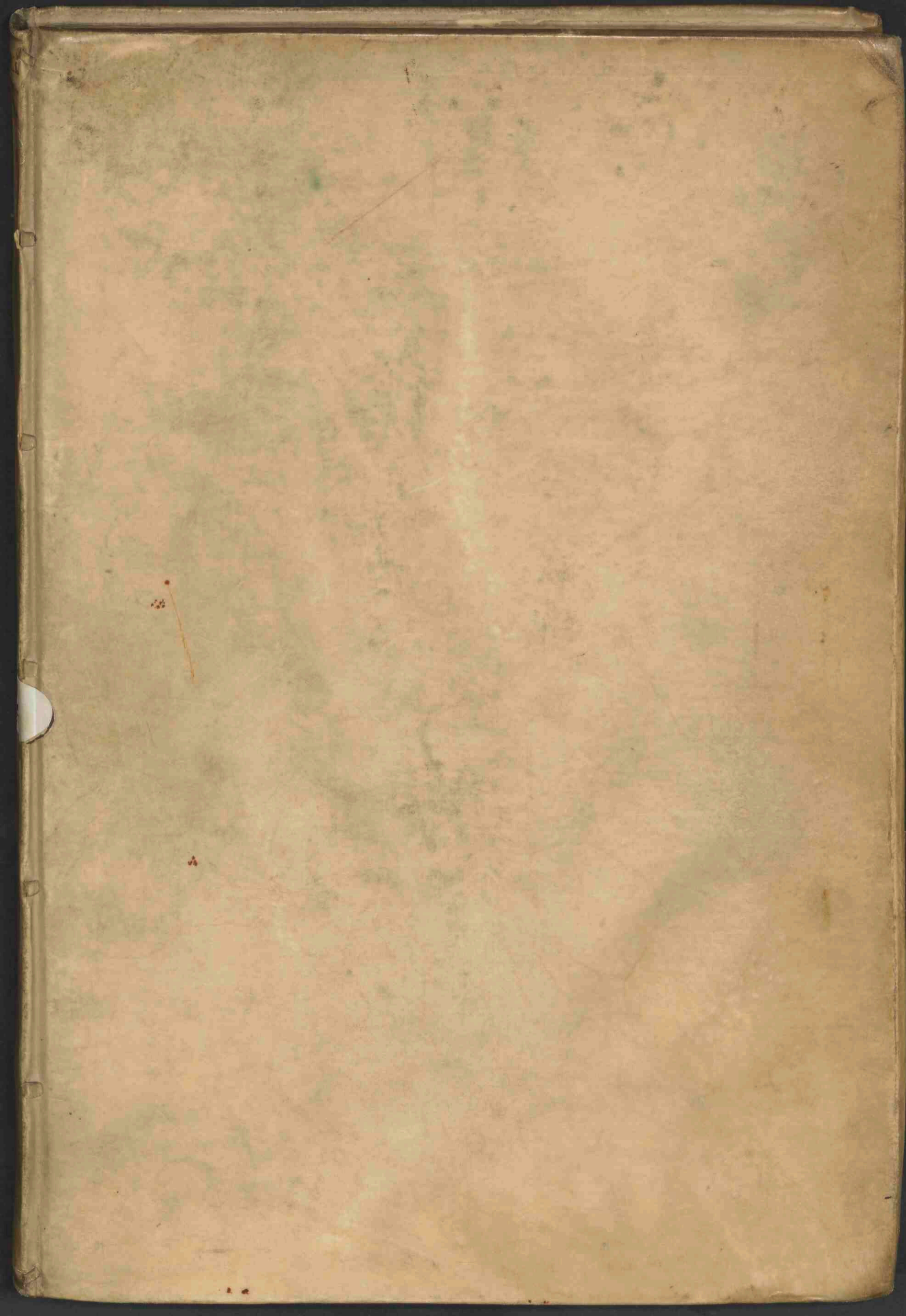

**Ioannis Bayeri Rhainani I.C. Uranometria, : omnium
asterismorum continens schemata, nova methodo delineata,
aereis laminis expressa.**

<https://hdl.handle.net/1874/436895>



Bibl. Utenhov.

Fol. n^o. ~~38~~ 39.

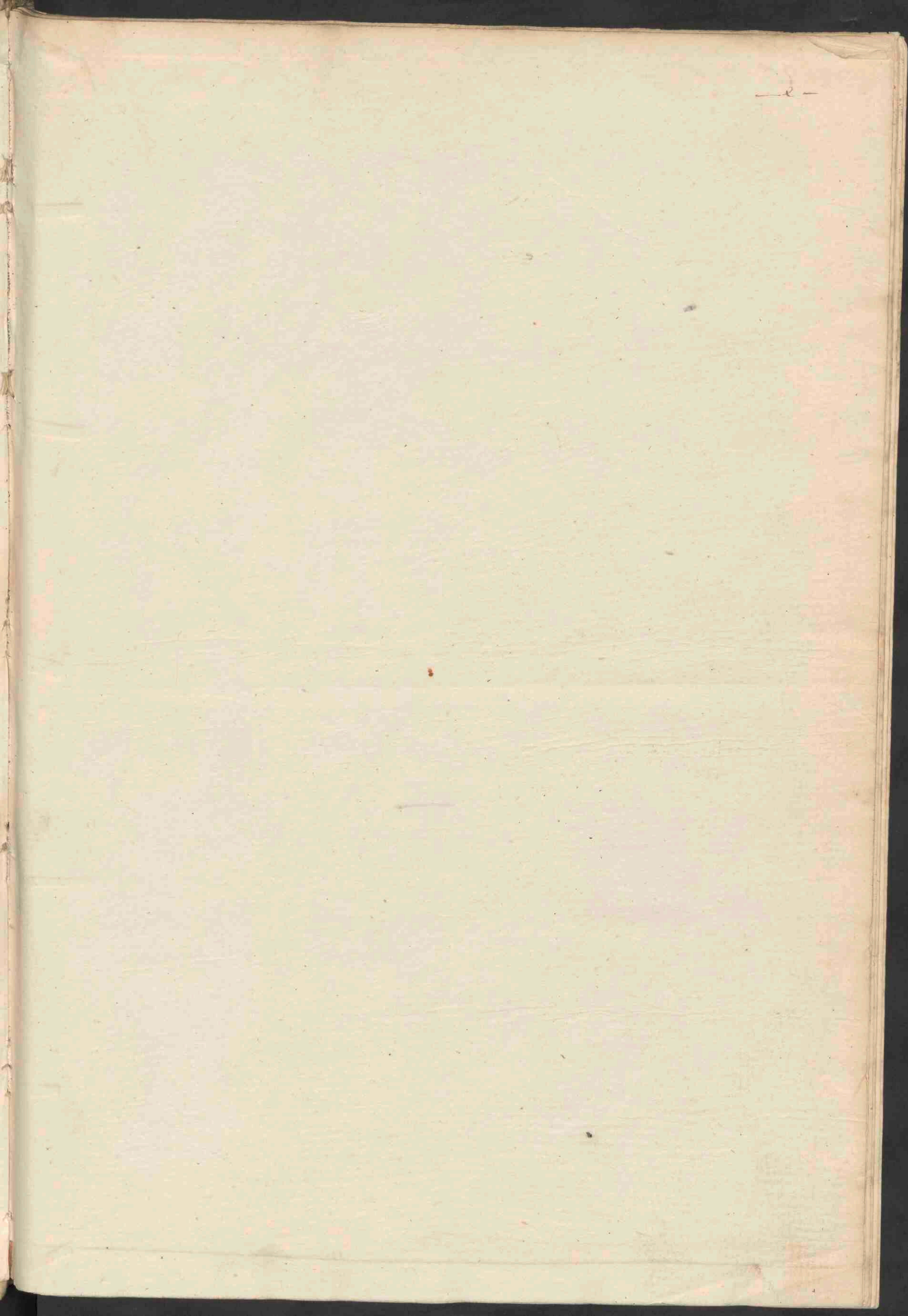

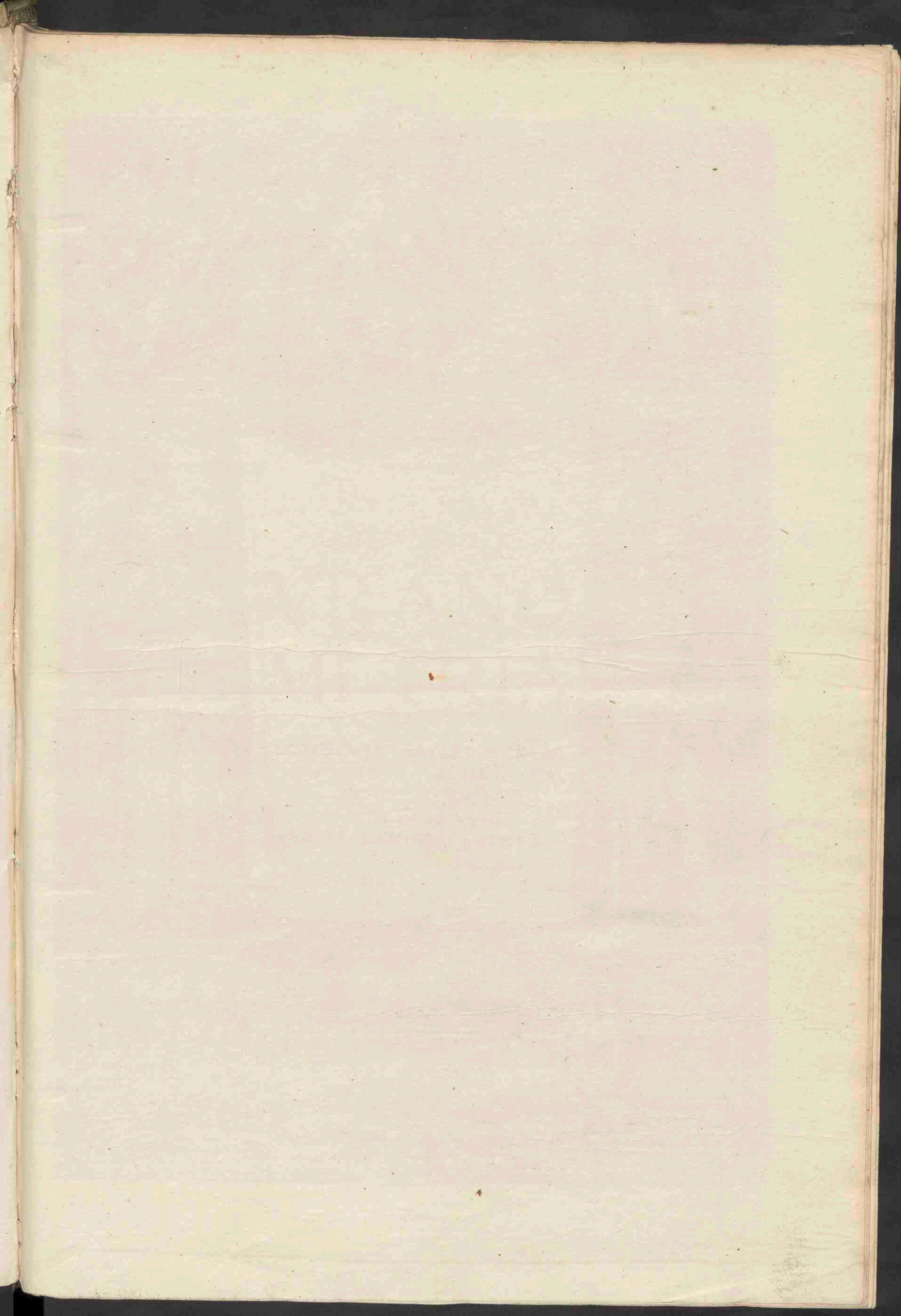



IOANNIS BAYERI
RHAINANI I. C.
VRANO
METRIA

OMNIVM ASTERISMORVM
CONTINENS SCHEMATA,
NOVA METHODO
DELINEATA,
AEREIS LAMINIS EXPRESSA.

B. Mariae in Salem

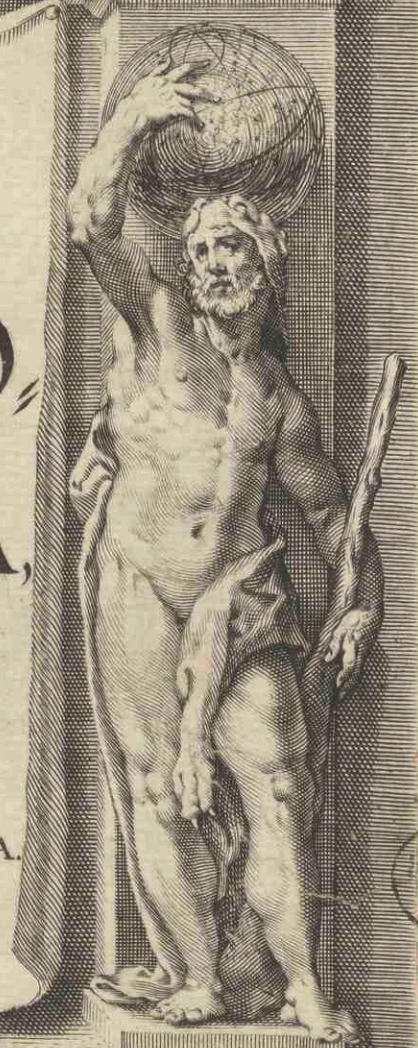

LIB. UTENHOV.

ATLANTI
VETVSTISS
ASTRONOM
MAGISTRO

HERCVLI
VETVSTISS
ASTRONOM
DISCIPVLO







NOBILITATE ET PRU-
DENTIA CLARISSIMIS
VIRIS

QVIRINO RECHLINGERO,
MARCO VELSERO

AVG. VIND. II. VIRIS PRAEF.

VII. VIRVMQVE COLLEGIO
AMPLISSIMO.

ARDVVM VIDETVR, PATRES AMPLISSIMI,
Iuris prudentiæ intento, præclari nominis famam in Mathematicis sci-
entiis quærere. Primùm, quod legû cognitio, siderumq; contemplatio,
toto quasi cælo distantia, de hinc, quia plurimi, quæ Matheseos argu-
menta proposueris, ad res serias, minùs idoneum, elaborasse fastidi-
unt. Hinc quæ stui & socordiæ omnibus modis dediti, præstantissima
quæque, vetustatis situ obducta, & deplorata, contemnunt, aut ferè
negligunt. Quibusdã hæc consuetudo conciliat, nonnulla ipsa natura ingenerat; hunc de-
uictarum vrbiũ, ac populorum sub iuga redactorum, exhilarat victoria: alium publicæ lit-
teratorum hominum oblectant lucubrationes: multi desidiã torpescentes, non nisi vtrum-
que carpere, heroica & expedientia in abiectis reputare satagunt; illi gloriam, nullã morta-
lium ætate sepeliendam, iustè exigunt; hi etiam ipso teste Solone, accusantibus certatim ob-
noxii, viuentes, mortuiq; , iuxtã æstimantur. Merito igitur collaudati extiterunt ij, qui
nullã re aliã, quàm perpetuã virtutis voluntate commoti, hominum societate excitati, plu-
rimùm industriæ, operæ, ac præsidii in Reip. vtilitatem contulerunt; non vlla res tanti æsti-
manda, quam non in augendã, & administrandã vniuersitate, sapientes aurei illius sæculi,
fuscipiendam simul, & retinendam censuerunt. Inter plurima autem communi pernecessa-
ria, nauigatio cum agriculturã, non in extremis, exercetur, numeraturq; hominum commo-
ditatibus, verùm nauem sine astrorum peritiã dirigere, aliãs, nec viuis nec mortuis annume-
randos, certius de vitæ salute desperare cogit. Terræ cultura imperitè suscepta, omnem
commerciorum, excludit absomitq; occasionem, sine quibus tamen, vix esse, vel subsistere
posse ciuitatem, aut Remp. Plato volebat. Nec enim vertendum sed arandum Plinius ait,
vnumquodq; opus rusticum, suo tempore, certo siderum ortu, occasuue faciendum, præpa-
randum, ferendum, colligendum, vt Virgilius in Georgicis.

Quid faciat lætas segetes: quo sidere terram
Vertere, Mæcenas, vlmisq; adiungere vites
Conueniat:

Nauium vsum verè regium, Æquinoctialis, Meridianorum, Helices cum Cynosurâ cognitio suppeditat, paci, belloque subministrat opem. Regia igitur Astronomiæ consideratio, non nisi Rege vel Augusto digna, pro vt veterum quoque testificantur monumenta. Aratus Antigono Gonatæ Poliorcetæ filio, Phænomena sua inscripsit, cuius translationi, & C. Iulius Cæsar operam dedit. Germanicus Drusi Claudii filius, carmen suum Astronomicum Augusto consecrauit. Conatum itaque hunc qualem qualem meum, pro ingenii tenuitate, subcisiuis studiorum momentis, olim auspdatum, nunc demum clarissimorum virorum admonitu posteris publicatum, cui dignè offeram, nec ambigendum nec disquirendum arbitror; præstantissimorum namq; hominû beneuolentiam, tum in se ipsis, tum in litterarum studiis expertos, summâ ope niti decet, ne beneficium silentio transeant. Extra vos igitur, patres, litterarum & eruditionis patronos, in hâc tanquam effectâ mundi deficientis senectâ, perinde dignum acidoneum nondum offendo; quibus enim cordi, & uræ, bonarum artium studia sunt: in ijs summa doctrinarum obseruantia, cum summâ prudentiâ suspiciatur necesse est. Mæcenas insuper partes, idem exigunt, nisi mihi parum vel nihil mentis foret, acceptum ferre iis quorum sub administratione laudabili, teneriorem ætatem, mitioribus studiis excultam, alteram quasi vitam retineo. Iure quoque hæreditario, hoc quidquid est, Ampl. D.D. V.V. deberi conuenit, nec modo Augustum, verum etiam Augustanum dicere, non reformido, quod Imp. Augusto, olim suspensum, Colonia eius deductæ, quasi accrescere æquum est. Præsens igitur munusculum pro excellentissimâ vestrâ dignitate perexiguum, meâ autem tenuitate non minimum, si pacatâ quâ consuestis fronte complexi, approbaueritis, tum demum laborem verè improbum, fastidioque plenum, subiisse haud pænitebit. Valcte. Augustæ. Anno post Christum natum M. DCIII. Kalend. Sept.

MM. VV. DD.

deuotissimus

Ioannes Bayerus I. C.





CANDIDO LECTORI S.



VMAM HABERE LAUDATISSIMUM ASTRO-
nomiae studium, adiunctam difficultatem cum iucunditate, tot & tanta in publicum
emissa lucubrationes manifestè ostendunt. Multò enim esse praclarior, & homine
dignius, caelum potius, quam calata intueri, & hoc pulcherrimum opus, intermi-
cantibus astrorum luminibus, tanquam floribus ornatum, quam picta & ficta, vel
gemmis distincta mirari, Lactantius lib. 6. c. 20. attestatur. perbenè igitur Ovi-
dius.

Pronaque cum spectent animalia caetera terram,
Os homini sublime dedit, caelumque videre
Fussit & erectos ad sidera tollere vultus.

Hac astrorum scientia, superiores illos orbis, luminaque intermicantia considerat, quae summa Omni-
potentis bonitas architectata, mortalium seruitio destinavit; Veram hanc & genuinam appello, non illam
superstitiosam à S. Romanae Ecclesiae censurâ dignissimè notatam, caelum inquam stellarum, in quo earundem
robur, & ερέωμα seu fundamentum, omnium animos in admirationem rapit, motuum amplitudo, & varie-
tas stupefactos percellit. Huius doctrinae dignitatem, eò ampliorem esse scimus, quò plurium artium fecun-
diorem agnoscimus: fontem Geometriae, quae ad omnes conducit artes verissimè appellabimus; in suâ namque
scientiâ habet veritatem, c. si quis artem. dist. 37. quam etiam ex prudentissimo Imp. Dioclet. & Maxi-
mian. decreto, discere atque exercere publicè interest. Non immeritò igitur Quintilianus lib. 1. Inst. Orat.
c. 18. ratus, hanc omni etate, pueris ad acuenda ingenia esse utilem, aliis propter numeros & formas, ad pu-
blica obeunda ministeria summè necessariam. Iustitiam in super, proportionem Geometricâ & Arithmeticâ di-
stribuimus, qualem praeter alias Pandectarum & Codicis L. L. Cuiacius ad L. Si ita scriptum. D. De lib. &
posthumis, explicat: Aristoteles in distributiua, quam appellat διανεμηλικήν, & commutatiua, siue ἀλ-
λαλικήν, diuidit. Si rem familiarem administrandam suscipis, mensis aut arationis tempus ignoras, cur-
sum siderum, atque adeò Hesiodum consulas licet.

Πληθύνων ἀτλαγενέων ἐπιτεμομυράων
Ἀρχεὸν ἀμνητῆ, ἀρχεὸν ἰδυσσομυράων.

Damus itaque methodo Ptolemaicâ seu Ortelianâ, caelestium siderum, quotquot hodie extare comperi-
mus, Schemata, situs, & Schediographias, terminum descriptionis, Eclipticam, observantes, simili formâ, cu-
ràque, haëtenus (si rectè iudico) minimè delineatas, rarò namque eiusmodi, & vt decet reperiuntur
perfectae. Sunt ex descriptionibus, Hipparchi, Ptolemaei, Alphonsi, & Copernici; per Tychonem Brahe ad
trutinam examinatae, nostroq; diutino intercisarum horarum labore adauctae, & tui in gratiam commodum-
que, benevole Lector, in publicum emissa. Habes quasi omnia ab antiquis frequentata constellationum no-
mina, apta iuxta ac inepta, barbara, Arabica, Babylonica, Persica, dimidiata, & vt ita loquar dilaniata, non
autem eo animo excusa, vt barbariem inde haurias, sed potius tanquam contrarium iuxta se positum magis
elucescens, in sanioerem & classicorum te traducat sententiam. Plurima igitur mala & corrupta, ac quidem
amplius huc necessario translata, tibi auersanda, multa bona & polita, antiquorum auctorum nominibus
connotata, tibi unice amplexanda. Huius mirandi ratio nulla est, vocabula enim cuiusque artis propria, non
aquali significatu, ab omnibus scientiarum affeclis usurpari solent, rectè usurpata, facile in errores abeunt.
Hinc operis huius verba, proximis constellationibus passim apposita incautum pessimè decipiunt; nec enim
Alphard nauis scuto, nec Aben Ezra Agitatori, sed hoc lauo bouis oculo, illud lucidæ Hydrae conuenit. Vnâ

etiam significatione, plures aliquando appellantur siderationes: cum Sirio & Procyone, Perseus canis; Spica cum Arcturo Azimech; Lyra cum Miluio vultur cadens denominatur: Similia offendes plura, quae certè ad veritatem indagandam, maiorumque scriptorum dicta perspicienda, multum prodesse possunt. In effingendis asterismorum imaginibus, quantum fieri potuit, veterum depinximus ornatum, cultumque antiquitatis amatoribus, forsàn peracceptum, & idoneum; hinc poëtarum quorundam deprehendes argutias, temporum locorumque descriptiones, aliàs longissimis obductas periodis, elicies, nullo denique labore Rom. Imp. secula, cum hodiernâ rerum vicissitudine comparabis. Sunt Tabulae secundum recentiorum opinionem duodequingenta, in quibus integra, & saepius quoque terminantia aspicias sidera, sine & cum delineatione, formae cuiuslibet certae. Effigiatam si cognoscere nescis stellationem, sine imagine solis descriptam stellis aggredere, faciem totam, eadem quâ caelum, charta tibi hæc subministrabit, positione; modo etiam compendiosiori, cum primis studiosis, varias cognitionum gratiâ regiones, obeuntibus, accommodatio-ri, cum nullâ fermè difficultate, ab unâ in aliam deuehantur Academiam; Sphaeris seu globis magno pretio coemptis, nec dum aptè (ut plerumque solet) accommodatis idem efficere ne quidem datur. Tres continet partes, Borealem, Zodiaci, Austrinam, circulos quinque parallelos, quorum extremi sunt Arcticus, & Antarcticus, utrinque sequentes Tropici, Æstiuus Cancrî, Brumalis Capricorni appellatus; in medio horum ἰσημερινός, Æquator, seu Linea, Auenus.

Ἄστ' illi celsæ quâ tramite panditur aethra
 Iudicium est Aries: hunc totum Linea quippe
 Sustinet.

Æquinoctialem, tropicos utrinque contingens Zodiacus seu signifer, interfecat, quem cum Circulo Lacteo solum, Sphaera latum exhibent, hic indefinitæ latitudinis, ille sedecim graduum amplitudine descriptus, præ cæteris, librum insipientibus occurrit. Dodecatemiorum principia, ex utroque Eclipticæ polo, lineæ deductæ, aperiunt, & stellarum altitudines demonstrant. His si vel aliqualem Astronomicorum fundamentorum adhibueris cognitionem, cum singula hic tradi, non sit præsentis negotii, breuissimo temporis spacio fructum percipies non contemnendum. Vale, studium & operam equi bonique facito.



ΤΟΙΣ ΕΝΤΕΤΕΘΟΜΕΝΟΙΣ.

Δ Εὔτε νέοι τε ὁμῶς ὦσ' αἰδοῖοι τε γέροντες,
 Καὶ μέγα εὐμυρῆες θαῦμα ὀρᾶτε τόδ'ε.
 Δῖος Ἰωάννης ἔλκων δ'πὸ πατρίδ' ὦ αἴης
 Τέννομα, τῆθ' ἡμῖν ἔργον ἔδωκεν ἔχειν.
 Ὅσα πατὴρ θεὸς ἐσήειξεν ἐπ' ἔρανω ἄσρα,
 Σήματα τοῖς μογεροῖς ἀνδράσι δῆλα ἔμυ.
 Τόσα Ἀθηναίης χειρῶν δεδιδραγμένῳ ἀνῆρ,
 Εὐ καὶ ἐπισαμένως τοῖσδ' ἐνέγραψε τύποις.
 Ὅσις νῦν δύνοντα ὁμῶς κ' ἀνίον' ἐπιθυμεῖ
 Ἄσρα ἐπιγνώωναι, ἐλθέτω ὦσε Τυχός.
 Αὐτίκα δ' ἠελιόν τε μέγαν λαμαρῶν τε σελήνην,
 Νόσφιν ἄτερτε πόνε βλέψαι ὀνόμασ' ἔχων.
 Ἐνθάδ' ἅμα προχόωσ' ἄρτοι, ἢ διασαῖ ἅμαξαι,
 Θρέπτρια αἰδ' ἦσαν τῶ μεγάλοιο Διός.

Τὰς δὲ ἀμφοτέρους ποταμῶν εἰλεῖται ἰσοικῶς
 Τοῖς θνητοῖς φοβερόν καὶ μέγα θαῦμα, δράκων.
 Ἐσι δὲ κ' εἰδῶλον, τ' ἄλλ' ἔτις ἐπίσταται εἰπεῖν,
 Τί περ ἄττι, γνῶναι ἀμφαδὸν ἠδὲ σαφῶς.
 Αὐτῶ κακῆνον σέφανον Διόνυσος ἔθηκεν,
 Σῆμα ἀποικομένη τῇ Ἀειάδῃ ἔμεν.
 Σκέπειο δὴ ὄμυς ὀφισχρ σφόδρα φαεινῶ,
 Καὶ χηλῶν μεγάλων φῶς μὴ ἀγαυὸν ὄρα.
 Ἐνθάδε κ' ἀροφύλαξ φέρεται ἐλάοντι ἰσοικῶς,
 Ἰχθύες, δροκτῆρες, καρκίνος ἠδὲ λέων.
 Ἡνίοχος τ' ἑλεφοί θ', ὕαδες τε καὶ ὠλενίη αἰξ,
 Πὰρ ποσὶν ἠνιόχων ταύρος ἔνεσι κέρα.
 Καὶ κηφεὺς τανύων χεῖρας καὶ δάκρυα λείβων,
 Δαιμονίη τε δάμαρ κασιπέπια πάρα.
 Ἀνδρομέδης μάλα αἰνὸν ἄγαλμα κυλίνδεται ὦδ' ε,
 Τῆς ἀποράδῃν κείται ζώματα πάντα ἔτι.
 Παρθένος αἰγλήεντα σάχυν μετὰ χερσὶ φέρουσα,
 Ἄνδρας ἔτι συγερεῖς μισεῖ ἠδὲ συγεῖ.
 Ἄλλ' ἔτις πάντας δύναται τὸς ἀσέρας εἰπεῖν,
 Οἱ πορκυλίνδονται αἰν, ἀνευτε τέλος.
 Εἰ μὴ Ἰωάννης ἔτος πάνυ ὄβριμος ἀνὴρ,
 Ἐν βραχέσιν τέτοις ἀσρα πίναξι γράφων.
 Ἀλλὰ ἐπειδὴ ὁ Ζεὺς ἀνθρώποις ἠπίος ἐστὶ,
 Δεξιά σημαίνων καὶ ἐπὶ ἔργον ἄγων.
 Χρήμιν αἰετὸν πρῶτόν τε καὶ ὕστατον ἰλάσκεας,
 Καὶ ταυτῶ ὕμνος, κάλλιμα δῶρα, φέρειν.
 Ὅτι ἀνέμων, ὑετῶ τε ὁμῶς, καὶ χεῖματ' αὐτως,
 Οὐρανῶ εἰν ἐδάφει σήματ' ἔθηκεν ἔσ.
 Ὅτι δροταῖς δροτῶ ὄρας αἰ δεξιαί, εἶπεν,
 Ἄμνητον δειξας ἐρχομῆοιο θέρας.
 Ἀλλὰ θεασάμην τὸδε περ μάλα χεῖσιμον ἔργον,
 Εὐνης συγνώμην σφάλμασι πᾶσιν ἔχε.
 Οὕτως ἰλάσκοιτο τειν καὶ ἠπίος εἴη,
 Ἄσρα διακείνας, τῶ γέν' ἔσι, πατήρ.



IN VRANOMETRIAM CLA-
 RISSIMI DOCTISSIMI QVE VIRI
 D. IOANNIS BAYERI. I. C.

Ο Ἄβιος ἔστι Ἰωάννη καὶ αἰοίδιμ' αἰε,
 Τῆς σε δὲ ζαθῆς πατρίδ' ἔνομ' ἔχων.

* ΟΥΤΕ

Ούτε τις ἐκ θνητῶν σε γυνή πόλ' ἐγείνατο μήτηρ,
 Ἐκ τῆς Μυριάων σοι γένετο ἐσὶ καλόν.
 Μνημοσύνη μὲν γὰρ κεδνή τέκεν ἐννέα Μύσας,
 Ἐν τῇ πιερίῃ πατρὶ μιγαῖσα Διί.
 Αὐτὰρ σ' ἐράνιη πασῶν παρ' Ἐφερέσῃ ἔσα,
 Γείναί, ἐπιχθονίοις ἀνδράσι δόξαν ἔμεν.
 Πρῶτόν γ' ὄψεαι ἡμῖν ἔσ' Ἀργεῖα ἄμεινον,
 Εἰκόσιν ἐν ταύτης ἄστρα ἔδωκας ὄραν,
 Ἴσθον ἔν' ἔξεις πῶ' ἐκείνω πάντοτε Ἰμνὸν,
 Ἥ πολὺ καὶ μείζον σοι κλέος ἔσαι αἰεί.
 Ἀθάνατόν τ' ἔχουσιν καὶ ἀγήραος ἡματα πάντα,
 Καὶ μέμνησο ἑμῆ καὶ με φίλησον ἅμα.

Caspar Grassbergerus VVaidhouiana Ecclesia presbyter.

CARMEN

RAIMVNDI MINDERERI D. MEDICI ET REIP. AVGVSTANAE PHYSICI.

Inuisas alii terras glaciemque pererrent
 Marmoris equorei, fluctusque; Aquilone rigentes
 Classibus, atque domum nudi noua monstra reportent;
 Altius humanis sapiens TV SIDERA PANDIS
 Et Phæbi scandis fato meliore quadrigam
 Quàm puer infelix flammis qui miscuit orbem,
 Nec tu Thessalicum celeri vertigine Rhombum
 Voluis ut ex aethra deducas fornice Phæben.
 Astrorum te sponte ducem chorus omnis adorat
 Et cælum omne tuo properat se subdere cælo.
 Quid tibi pro tantis Joannes imprecet ausis?
 Infra nos ponis quem supra cernimus axem

Despicimusque ignes proni, quos ante supini
 Pluribus ignotos suspeximus admirantes
 Non tibi se tellus non totus debeat ather?
 Parrhasis excipiat plostro, ducatque Bootes
 Serus, nam serum tellus dimittere couit.
 Nonne Jouis te magna soror coniuxque uehentem
 Per callem ducat, quem lactea semita signat?
 Donec ad illustrem radiis aruoque micantem
 Aspires thalamum Clarii, cinctusque corona
 Lumina quæ rutili complectitur aurea cæli
 (Nam labor astrorum tam nobilis astra meretur)
 Eternum referas peperit quem cura triumphum.

CORRIGENDA.

In Tabulâ primâ. a. versu. 26. Zodaici, lege Zodiaci. vers. 30. Dodecatemorea, lege Dodecatemoria. In tab. 3. b. ver. 11. Colorus. Colurus. In tab. 4. a. ver. 37. Sphæra. Sphæra. ver. 35. tropicus. tropicos. In tab. 7. b. ver. 23. manu. manus. ver. 48. tam. tam. In tab. 11. b. ver. 13. Ptolomæo. Ptolemao. In tab. 16. b. ver. 7. Id. Ad. In tab. 17. a. ver. 3. Amphitrites, uector Arionis, Smon nautis, lege, Vector Arionis, Amphitrites, Simon nautis. In tab. 19. b. ver. 20. sæculo. sæculo. In tab. 20. a. ver. 21. munu. manu. In tab. 21. a. ver. 21. pro 700. lege 719. In tab. 23. a. ver. 22. ὠμοπλάτη. ὠμοπλάτη. In tab. 25. a. ver. 6. brachio. brachio. b. ver. 17. qualem apud Guilhel- tum de Choul, Alexandri Mammea, Neronis, ἔσθ. In tab. 29. a. ver. 21. aculeio. aculeo. In tab. 30. a. ver. 16. λόγ' ἔσθ. λόγ' ἔσθ. ver. 18. σφύρα. σφύρα. In tab. 31. b. ver. 8. quidem. quidam. ver. 32. sæculo. sæculo. In tab. 34. b. ver. 7. hic gibbum, ille curuaturam describens. lege quorum hic gibbum, ille curuaturam describit. In tab. 36. b. ver. 1. E. Nares Ceti. ver. 2. Phenix. Phœnix. H. Pedes. Geminorum. lege H. Pedes Geminorum. In tab. 37. a. ver. 4. λέπορος. λέπορος. In tab. 40. b. ver. 21. κλημάτων. κλημάτων. In tab. 46. a. ver. 4. Higyno. Hygino.

PARS PRIMA.

PARS PRIMA.

Complectens, nomina omnium constellationum, quæ ab Ecliptica ad eius polum Boreum vergunt, vnà cum ordine, numero antiquo, nouiterq; adueto, longitudinibus, latitudinibus, atque magnitudinibus Stellarum.

TABVLA PRIMA.

V R S A M I N O R.

SEptentrio, Arctos minor, Cynosura, Phænice, *Αμαζα*, Plaustrum seu Plostrum minus, Eruccabah, Ezra.

DIARTHROSIS.

1	α	C Auda extrema, seu stella polaris, nauigatoria, Stella maris, la tramontana, Alruccabah, seu Ruccabah Ismaëlitis.	2	{	Secundæ.
6	β	Earum quæ in seq: latere australior. Kochab.			
7	γ	Eiusdem lateris borealior.	1	{	Tertiæ.
2	δ	Sequens ab Alruccabah, <i>χορευτὴς πρῶτη</i> .			{ differentiæ.
3	ε	In eductione caudæ, <i>χορευτὴς δευτέρα</i> .	3	{	Quartæ.
4	ζ	In latere quadranguli præcedente, australis.			
5	η	Eiusdem lateris borealior.	1	{	Quintæ.
8	θ	In latere quadranguli præcedente, australior.	1	{	Sextæ.

Omnes de natura ♂ & ♀.

Reliquæ passim adhibitæ, & omnibus propè sideribus quasi adpersæ, in formas ab antiquis frequentatas, aptè cogi non potuerunt: idcirco *ἀμόρφωτοι*, id est in formes, ab aliis *ἀμορφῶδες*, seu sparsiles appellatæ, diarthrosin nullam sortiuntur.

- A Polus Zodaici Boreus.
- B Polus mundi noster seu Arcticus.
- C Periphæria poli B. circa polum A.
- D Circulus Arcticus.
- E Dodecatemorea signi cuiuslibet Characterè proprio subsignati.
- F Colurus æquinoctiorum.
- G Colurus Solstitiorum.
- H Periphæria stellæ polaris circa polum Mundi B.

Ad læuam extrema numerorum series, antiquum, modernumq; stellarum ordinem designat. Succedens alphabetaria, hanc nostram præfiguratur, collectaq; cuiuslibet Schediographiæ, æqualis magnitudinis astra repræsentat: sparsim quoq; per has tabulas cifrae, seu rotulæ, stellarum radiis annexæ, occurrent, quas dictarum centra interpretaberis.

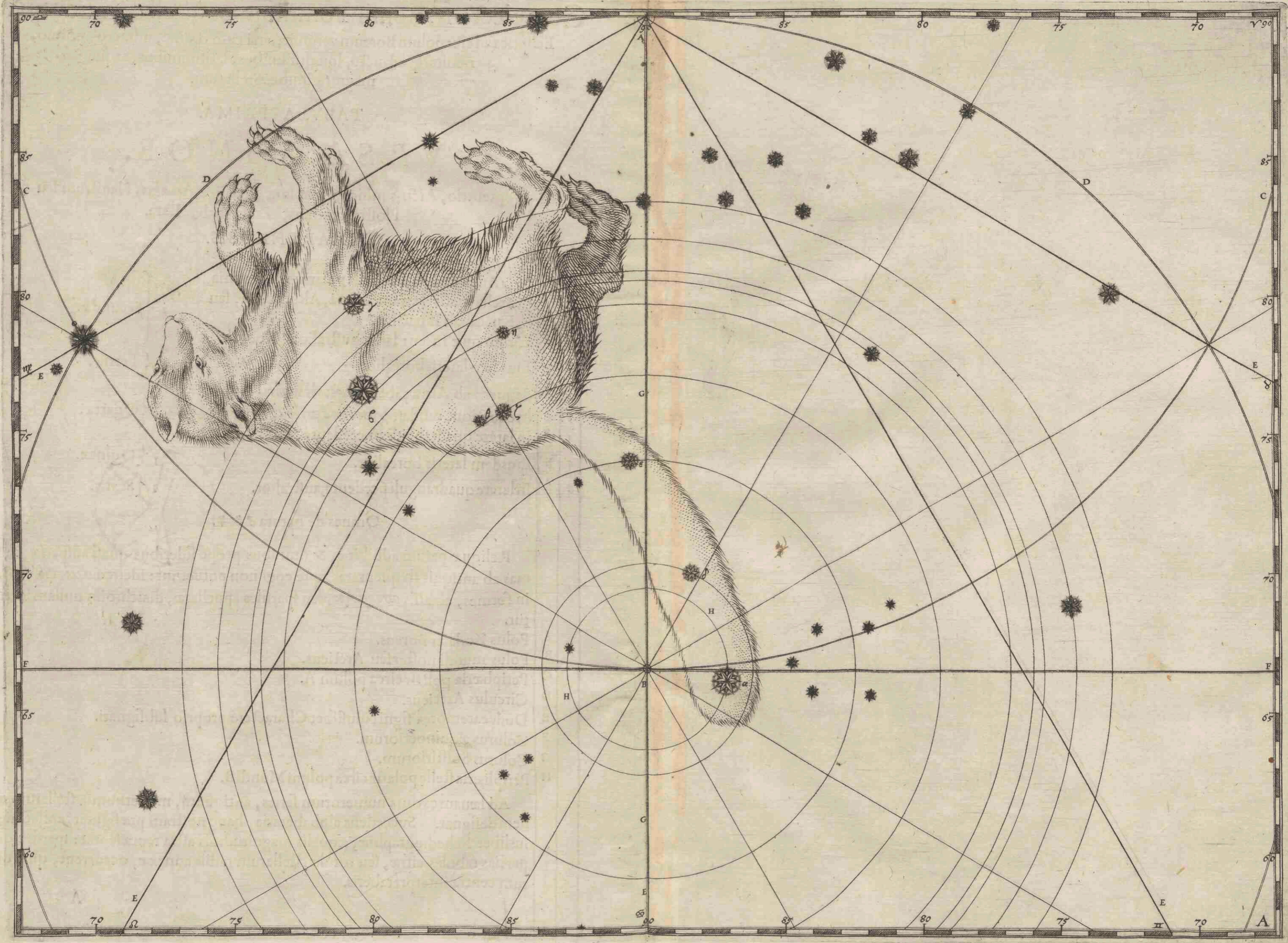

AXIOMATA. De Partib. Coeli.

1. Coelum

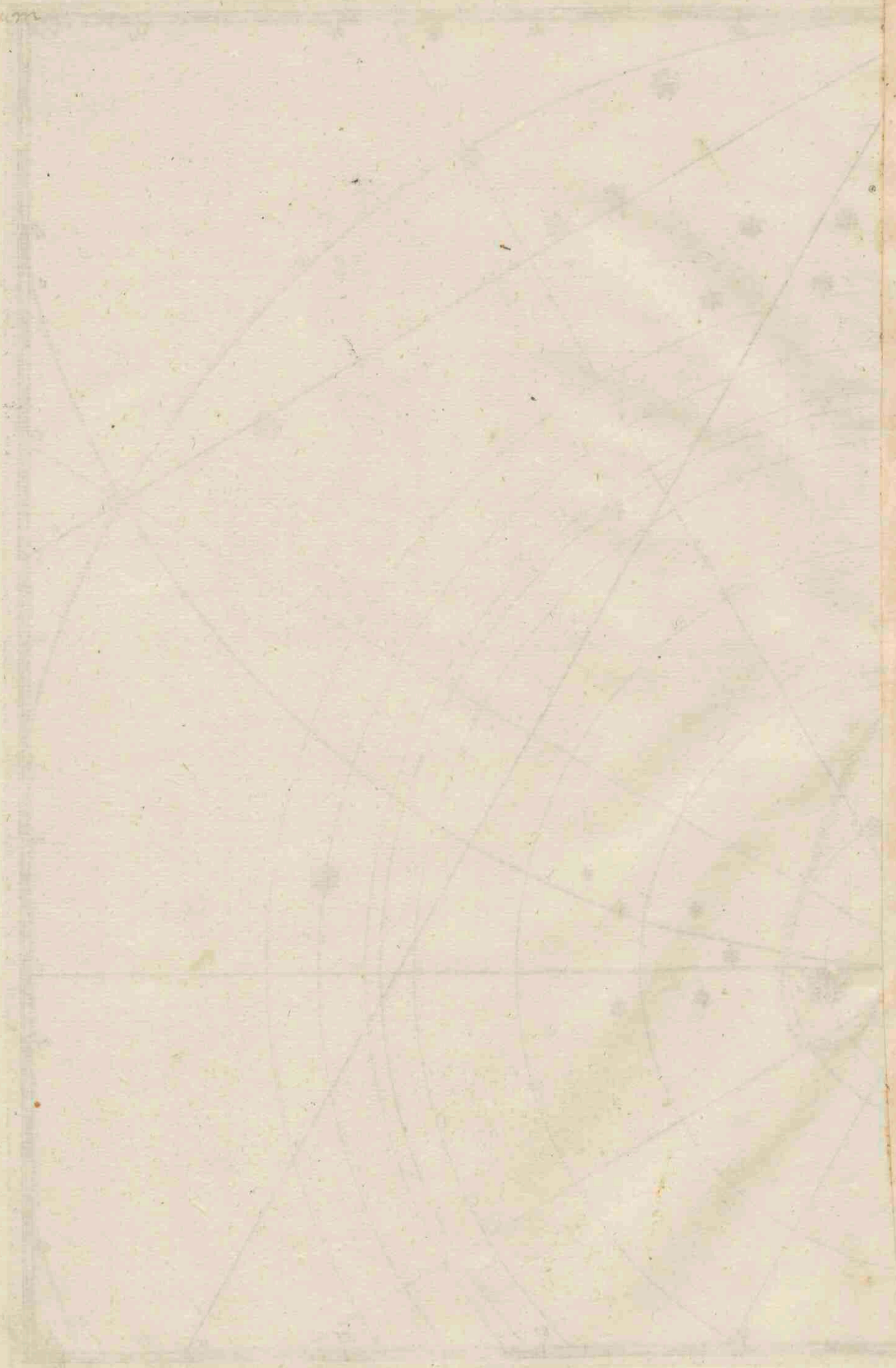

TABVLA SECVNDA.

V R S A M A I O R.

Cynofuris, Plaustriluca, Licaonia, Parrhasis, Mænalis, Erymanthis, Nonacrina, Septentrio, Arctos maior, Maxima Hyginio, Magna Ouidio, *Αμαξα μεγά*, Plaustrum seu Plostrum maius, Germanis *Wagen*/Ελικώπης Homero, Helice, Callisto, Megisto, Elix, Arcturus, Dubhelacbar, in tabulis Elkeid.

DIARTHROSIS.

16	α	QVæ in Humero, Dubhe, <i>πρώτη τῆ πλινθίς.</i>	} Septem Triones. } Secundæ.
17	β	Quæ in Ilibus, <i>δουτέρα τῆ πλινθίς.</i>	
19	γ	In Sinistro crure posteriore. <i>τρίτη τῆ πλινθίς.</i>	
18	δ	In educatione caudæ. <i>τέταρτη τῆ πλινθίς.</i>	
25	ε	Prima post educationem, <i>Λαγών, Υπόζωμα,</i> Ris alioth, Mirach, rectiùs Aliath, Micar, vel Mizar.	
26	ζ	Media earum.	
27	η	Extrema cauda, Benenaim, Benenatz, correctiùs Benetnasch, Elkeid.	
11	θ	In genu sinistro anteriore.	} 3 } Tertiar. { differentiar.
12	ι	Duarum in extremo pedis dextri, borealis.	
13	κ	Altera australis.	
20	λ	Duarum præcedens in pede sinistro posteriore.	} 14 } Quartæ.
21	μ	Sequens.	
23	ν	Duarum quæ in pede dextro posteriore, borealis.	
24	ξ	Quæ magis ad austrum.	
1	ο	In naso, barbaris muscidâ.	
3	π	In oculo australior.	
4	ρ	In fronte præcedens.	
5	σ	Sequens.	
8	τ	Infima & sequens in paruo colli triangulo.	
9	υ	In pectore borealior.	
10	φ	Australior.	
22	χ	In sinistra cavitate pedis sinistri posterioris.	
28	ψ	In eiusdem genu sequens.	
29	ω	Antecedens.	

B Inocu-

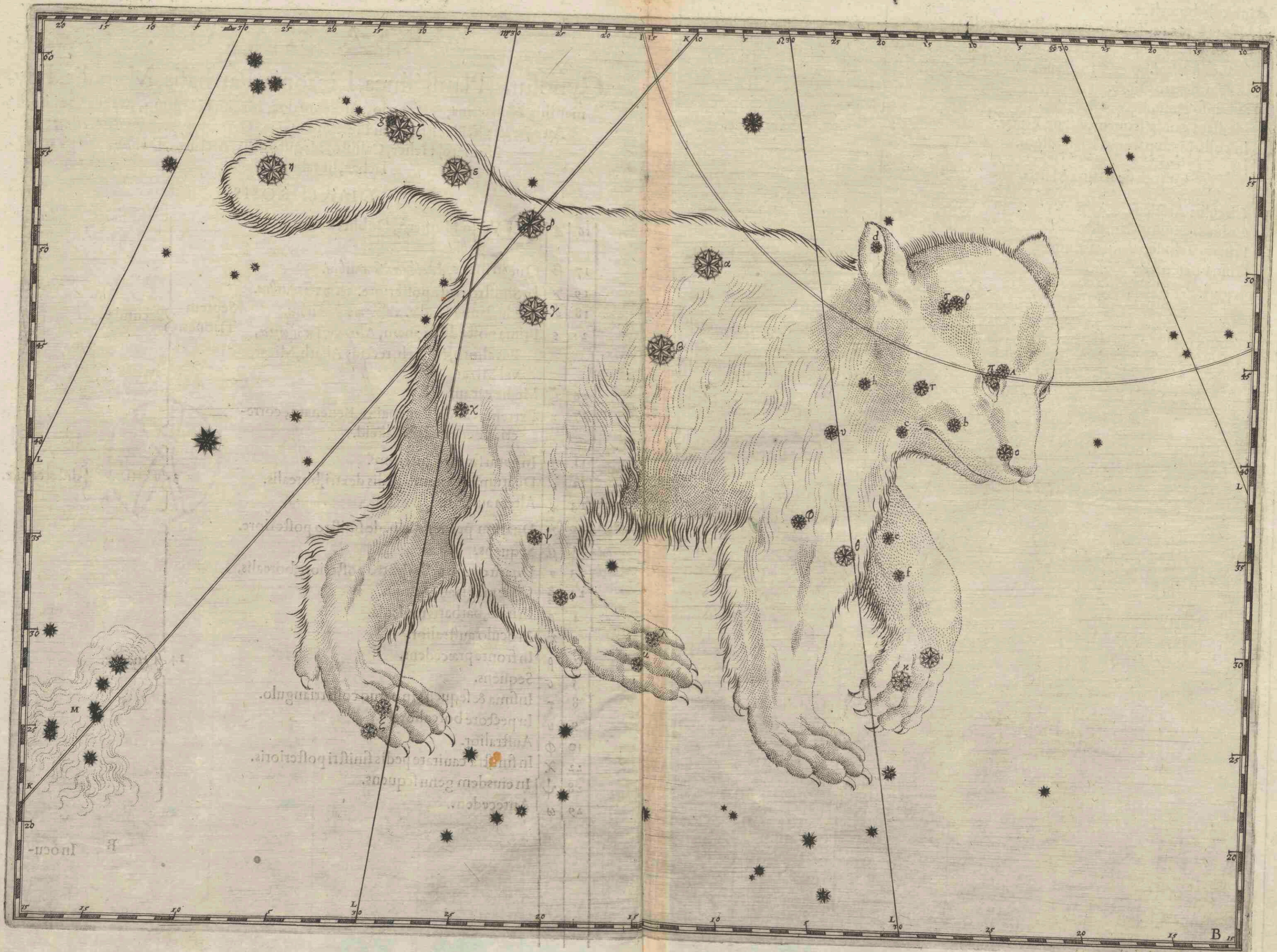

- 2 A In oculo borealior.
- 7 b Infima & præcedens in paruo colli triangulo.
- 30 c In apice trianguli.
- 6 d In aure sinistra.
- 14 e In genu dextro priore.
- 15 f Sub ipso genu.
- 32 g Mediam caudæ sequens, Alcor, Eques.
- 31 h In collo supra paruum triangulum.

Omnes de naturâ Martis.

- I Circulus Arcticus.
- K Colurus æquinoctiorum.
- L Principia dodecatemiorum.
- M Coma Berenices.

8 } Quintæ. { differentia.



TABVLA TERTIA.

DRACO

ΔΡΑΚΩΝ, Serpens, Anguis, Hesperidum Custos,

Palmes emeritus, Coluber arborem conscendens, Python, Monstrum Germanico,
Azophi Arabi, quinque dromedarii, duoque Lupi, Aben, Taben,
Etabin, In mappa Turcica, Etanin.

DIARTHROSIS.

29	α	Antepenultimam caudæ sequens.	1	{	Secundæ.
3	β	Duarum lucidarum in capite, præcedens.		}	
5	γ	Sequens, vulgò lucida capitis, Rastaben, Etanin. Aratus Athenis. κείνη πρὸ κεφαλῆ τῆ νύχεται. Scholiastes, ἐπ' αἰχρῶν τῶ ὠκεανῶ ὕδασι νύχεται.			
11	δ	Secundæ flexuræ, seu quadrilat: Borealis lateris sequens.			
13	ε	Eiusdem quadrilat: Australis lateris sequens.	10	}	Tertiæ.
24	ζ	Trium, quæ in rectum sequuntur, polo vicinior.			
25	η	Has tres ad occasum sequens. ἥ			
26	θ	Vltimum caudæ tortum præcedens. ἥ			
27	ι	Versus occasum, ad vltimum caudæ tortum. ἥ			
30	κ	Penultima caudæ. ἥ			
31	λ	Postrema. ἥ			
1	μ	In lingua.		}	{ differentiæ.
2	ν	In ore, seu rictu.			
4	ξ	Ad genam, barbari grumium dicunt.			
9	ο	Primam colli ἐπισηροφῶ proximè sequens.			
10	π	Secundæ flexuræ, seu quadrilat Borealis lateris, antecedens.			
12	ρ	Eiusdem flexuræ, Australis lateris præcedens.			
14	σ	Trianguli clarioris, in spirâ secundâ, antecedens.			
15	τ	Sequens ad Austrum.			
16	υ	Quæ supra hanc.			
17	φ	Sequentis trianguli Borealis.			
18	χ	Australior.	14	}	Quartæ.
19	ψ	Tertia.			
21	ω	Duarum polo Zodiaci proximarum, antecedens. ἥ			
20	Α	In flexurâ nodi tertii. ἥ			

C

In tor-

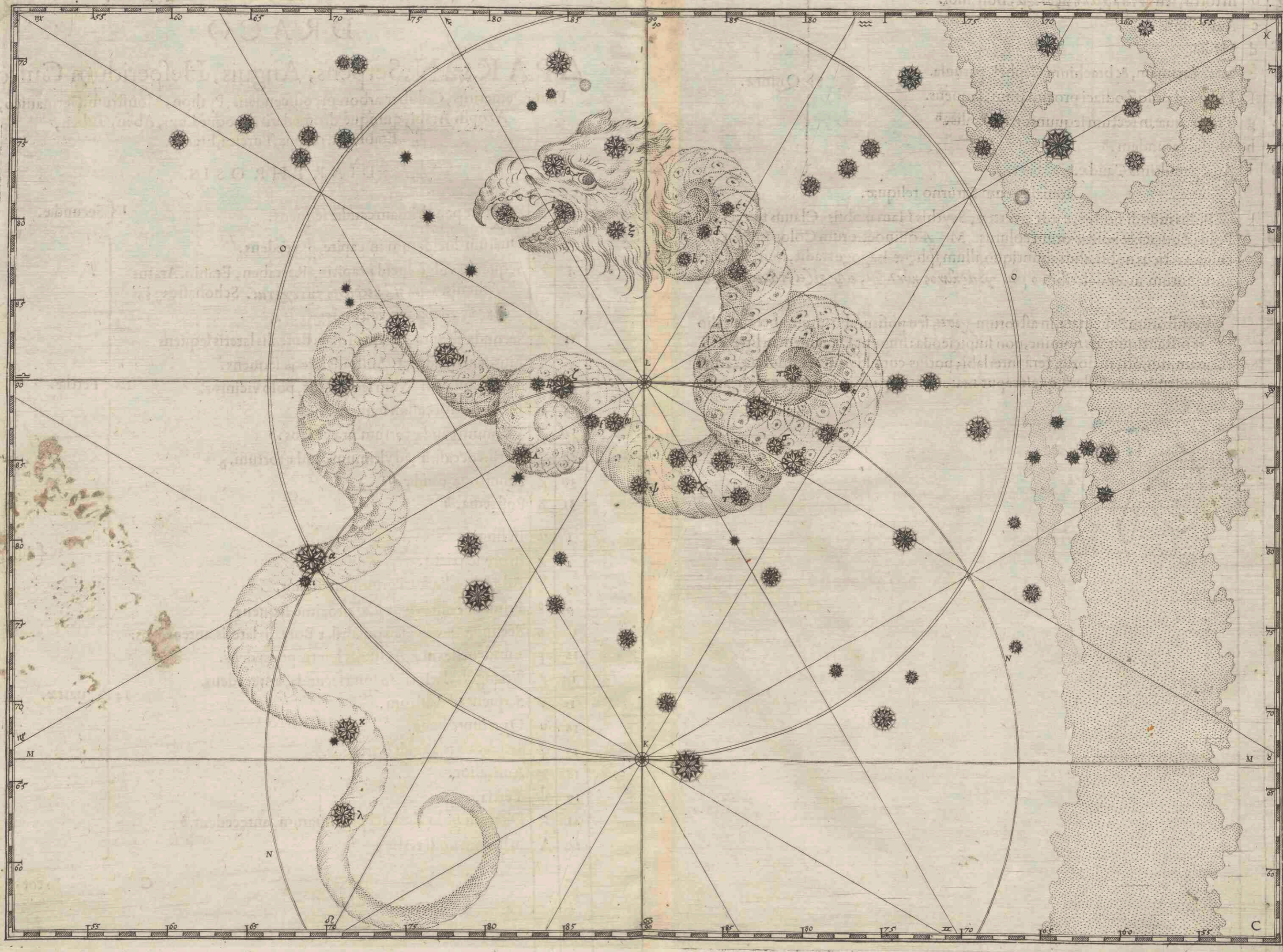

- 6 | b | In tortu, seu ἐν τῇ καμπῇ προτέρᾳ, Borecalior.
 7 | c | Australior.
 8 | d | Media.
 32 | e | Inter decimam, & brachium Cephei, paruula.
 33 | f | Duarum polo Zodiaci proximarum, sequens.
 22 | g | Trium, quæ in rectum sequuntur, Australis. ἡ
 23 | h | Media earundem. ἡ
 28 | i | Antepenultima Caudæ. ἡ

8 } Quintæ.

Iouiales cum Saturno reliquæ.

k Polus mundi noster, cardo, vertex, Scythis Hamaxobiis, Clauus ferreus. L. Polus Zodiaci, & Solstitiorum colorus. M. Æquinoctiorum Colorus. N. Circulus Arcticus nobis, alius ab antiquo, illum spheræ Isagoge tradit, hunc Proclus antiquorum more describit. ὁ μὲν γὰρ ἀρκτικός κύκλος, ἀφορίζει, τὰ αἰθέρια μέρη.

Vetustorum Schemata, in astrorum σχέσει, seu positu, plurimùm aberrant, alio igitur nisi antiquitatis nomine, non suspicienda: fingunt Draconem in litteræ S. formam, minori, maioriq; ferâ interlabi; potius cum Hygino, minorem fermè concludendo, caudâ flexâ, quasi caput maioris attingens, in spiram complicatur.

TABVLA QVARTA.

CEPHEVS

ΚΗΦΕΥΣ, Nonno ΒΑΣΙΛΗΪΟΣ ΑΝΗΡ,

Dominus Solis, Flammiger, Incensus Sonans, Iafides, frequentius Phicares,
 quasi *πυγκαεύς*, Cheichius, Cancaus, Cheguius, Ceginus.

DIARTHROSIS.

4	α	Supra sinistrum humerum, Aderaimin, corruptè Alderamin.	3	} Tertiæ.
3	β	Sub cingulo ad sinistrum latus.		
2	γ	In femore dextro.		
12	δ	In fronte, quibusdam informis.	7	} Quartæ. { differentiæ.
9	ε	In tiarâ, ἐν τῷ σεφηνῶ νικηταεῖῳ, prima.		
10	ζ	Alterâ.		
5	η	Ad manum sinistram, ἐν τῷ ἀραπηχίῳ, Australis.		
6	θ	Borealis.		
8	ι	Supra humerum dextrum.		
1	κ	In femine sinistro.		
11	λ	Tiaræ propè auriculam, tertia.	7	} Quintæ.
13	μ	Vltima.		
14	ν	In ceruice.		
7	ξ	Ad humeri dextri summitatem, ἐν τῷ ἀκρωμῖῳ.		
15	ο	In dextro brachio, ἐν τῷ ἀραπηχίῳ.		
16	π	Apud Cotylam dextram.		
17	ρ	In femine dextro.		

Iouis, & Saturni, participant naturam.

Secundùm Arabes, Stellæ, η. θ. alas. γ. verò, κ. π. ρ. quas partim restituimus, Pastorrem, Canem, & oues constituunt.

A Polus Arcticus, Maroni vertex sublimis, quem græci ἀπὸ τῆς πολεῖν, versare, deducunt; Consule Macrobius in somno Scipionis lib. 1. c. 16. Aristotelem libello de mundo, Τῆ δὲ σύμπαντ' ἔρανε τε, &c.

B Polus Eclipticæ.

C Phænice, aliis Dhub Elezguar.

D Circulus lacteus, Iunonius, ὁ γαλαξίας, vestigium Solis, Ptolemæo Fascia, Zona, via lactis, Perusta, vulgò D. Iacobi. Constat hic circulus, ex tenui nebulosa substantia, aliqua sui parte latiore, aliqua angustiore, super tropicus obliquatus. Achilles statius, ὁ γαλαξίας ἐστίν, ὁ ἐν τῇ σφαιρᾷ κατακεισµῆν, κρητὸν λευκῶ. Non λόγῳ θεωρητικὸς, vt penè omnes reliqui Sphæræ circuli, sed quia visu notatur, hîc ceu fluminis diuerticulo, sensilis est.

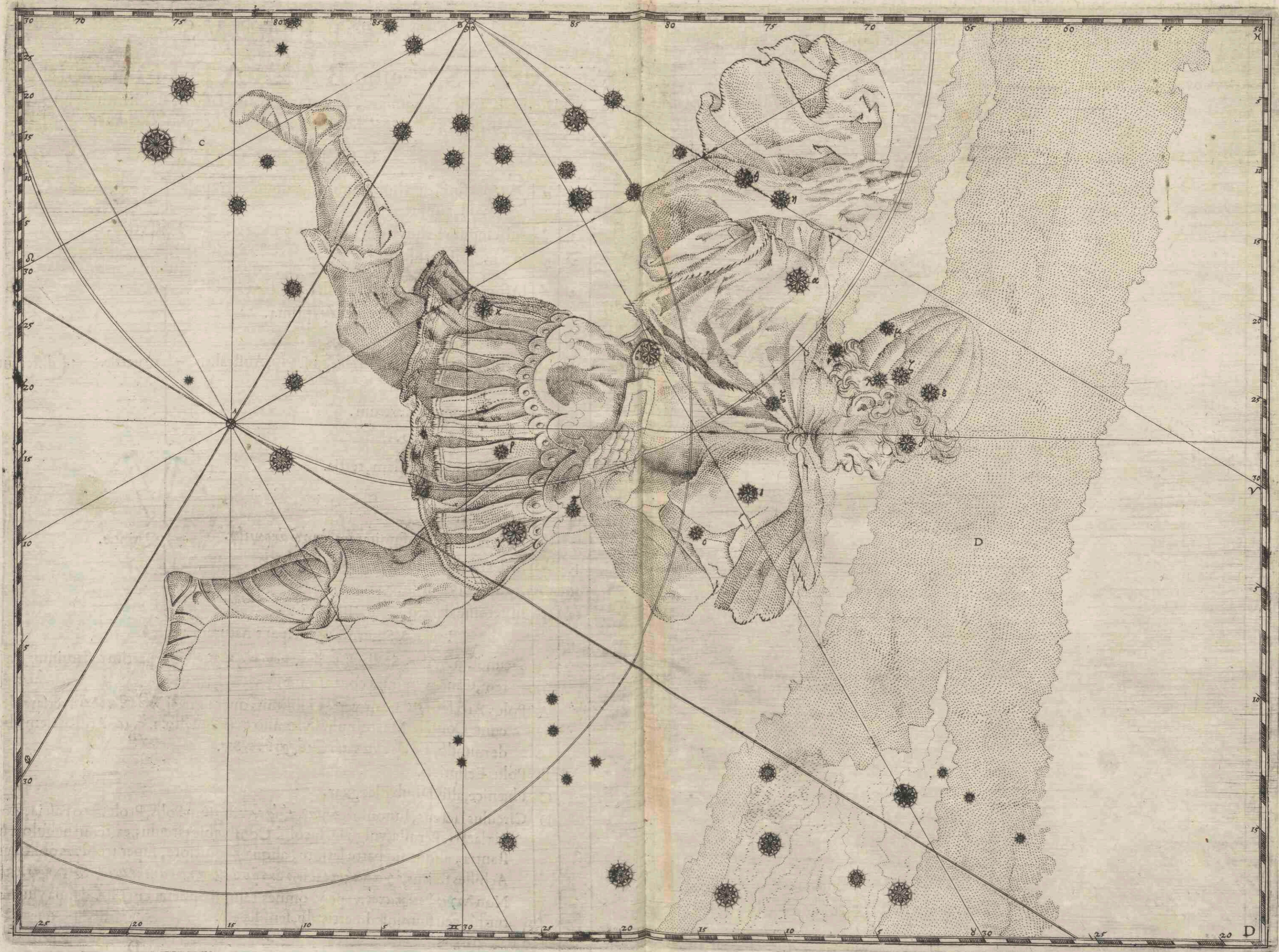

Pes dexter, Vrsæ maioris, interpretandus sinister, hic dexter : hoc non fortuitò, sed consultò exempli loco fieri curauimus, ratio attentius consideranti facile patebit. Hic in Cepheo & quasi omnibus nostris seqq: descriptionibus, pro dextro, tabulæ Ptolemæi, Alphonsi, Copernici, Tychonis, &c. Sinistrum, & vice versa, substituunt, quod obseruandum.

TABVLA QVINTA.
BOOTES.

ΒΟΩΤΗΣ, Bubulus, Bubulcus, Q. Ciceroni Booris, Arab: Thegius, Βοωτής, Clamator, Vociferator, Plorans, Ἀρκτοφύλαξ, Plaustri Custos, Philomelus, Arcas, Icarus, Lycæon, Isidoro Arcturus minor, quibusdam Septentrio, Hefychio Orion, Auenzræ Canis latrans, In mappâ Turcicâ Οἰσοφόρος, Saggittifer, Arab: Ariamech, rectiùs Aramech, Cheguius, seu Ceginus, Lanceator.

DIARTHROSIS.

23	α	<p>In fimbriâ tunicæ, olim informis, Ἀρκτῆρος, Isidoro quasi Arctuzona, Arab: Gladius, aut Pugio, Bootes, Aramech, Alramech, Azimech, seu Azimeth, Alkameluz, Kolanza, Homero Οὐσέδύων, Plinio Sidus horridum. § 4.</p>	1 } Primæ.	
6	β	In capite.	6 } Tertiar.	
5	γ	In sinistro humero, Ceginus. Placuit hîc Manilii versus 22. lib. 3. Obseruare; prona Lycæonia, vndè & Hipparchus, ἀπαντὰ ἀστὲρ ἠστέρων πρὸς τὴν ἡμετέραν θωρείαν.		
7	δ	In dextro humero, supra Coronam.		
16	ε	In dextro femoris, iuxta Cingulum, Tabulæ Alphon: ὠεζωμα habent, de quo Cuiacius obs. lib. 10. c. 18. ad L. 45. D. De auro argento, &c. Arabes Merer, seu Mezer, quidâ Mirach, vel Mirac indigetant.		
19	ζ	In dextrâ tibiâ.		
20	η	In sinistrâ tibiâ, Borealior trium.		
1	θ	In manu sinistrâ, trium, Borealior. Afellus primus.	13 } Quartæ.	
2	ι	Media, Afellus Secundus.		
3	κ	Australior. Afellus tertius.		
4	λ	In brachio, seu ἐν τῷ ὠδραπηχίῳ sinistro.		
8	μ	In Colorobo, Virgilius pedum formosum paribus nodis, atq; ære, Ptolemæus hastam, Καλόρροβον, Hefychius Καλάυρηπον, Hyginus Ρόπαλον, Clauam: alii Καλάυρηπα, hastile cauti, Venabulum, Incalurum, Arab: Alkalurops, dicunt.		
9	ν	Hâc Septentrionalior antecedens, ἐν τῷ λαγωβόλῳ extremo, pedi dextro Herculis communis.		
24	ξ	Iuxta dextrum genu.		{ Magnitudinis.
25	ο	In surâ dextrâ, Borealior.		
26	π	Australior.		
18	ρ	Antecedens, & superior in ventre.		
17	σ	Sequens & inferior.		
21	τ	In sinistro crure media.		
22	υ	Australior trium.		



11	Φ	Septentrionalior sequens, ἐν τῷ λαγωβόλῳ extremo.	} Quinta.
10	Χ	Iuxta Coronam ἐν τῷ λαγωβόλῳ.	
12	ψ	In dextræ manus summitate præcedens.	
13	ω	In volâ antecedens.	
27	A	Sub humero sinistro.	
14	b	In dextræ manus summitate sequens.	} Sexta.
15	c	In volâ sequens.	
28	d	Sub cingulo lateris sinistri.	
29	e	In fimbriâ propè pedem sinistrum.	
30	f	In eadem sequens Arcturum.	
31	g	In sinistrae manus pollice.	
32	h	In falce, prima, aliis Marrâ, Hesychio, Mergâ, Μαῤῥῶ ἐργαλείῳ, Plinio Falce Italicâ, Mediâ, seu breviori.	
33	i	Secunda coniuictarum australior.	
34	k	Borealior.	

Omnes præter 23. Saturnum cum Mercurio sequuntur.

L. Azimeth, seu spicarum manipulus, qualem doctis. Scaliger, cum Hug: Grotio, suspicabatur, nosq; ex peruetusto M. S. eruimus Codice. Aratus cum ad virginis sidus, stellas quasdam, sine nomine, sparsas enarrasset, subiunxit Theon. οἱ δὲ ἠλακάτω αὐτὰς λέγουσι. Κόνων δὲ μαθηματικὸς, Πτολεμαίῳ χαιζόμῳ, Βερνίκης πλόκαμον ἐξ αὐτῶν κατηξέρισε. Hodie coma τῷ φυλλῷ κισινῷ helici similis, πλοκαμῆ στυροφῆ, πλόκαμῳ, βόσρυχῳ, Berenices, vel Beronices, Cincinnus, Cæsaries, Rosa, denominatur; multi Tricas, Tericas, Triquetras, crines, &c. dicunt.

M. Benenaex, seu τῆ ἀμάξης μεγάλης extremitas. N. Corona Sep: O. Caput Serpentis.

P. Tropicus æstiuus. Q. Colurus æquinoctiorum.

Antiquorum poëtarum sæculo, Arcturus Romæ, prid. Non. Cosmicè, Nonis Sept. Heliacè, hirundinum causans abitum, oriebatur: de quo Thucydides lib. 2. Vbi Lacedæmonios ab obsidione Plateæ, αὐτῶν τῶν Ἰππὸλῶν ἐδρεκτέρας, parte exercitus ibi relicta, discessisse tradit. X. K. Dec. quo nauæ solennitatem faciebāt, occidebat; huius occasu matutino XI. K. Iun. Lustratio segetū celebrabatur, qui hanc peragebant, certum Carmen insurrabant, & τὰ δᾶ, scillâ, ouis, sulphure, &c. circumpurgabant. Lucianus, Turnebus lib. 9. c. 10. Alios Arcturi ortus, obitusq; subministrant, Plinius lib. 2. & 18. c. 26. & 31. Hesiodus lib. 2. Ouid. 2. & 3. Fast. Columella lib. 9. c. 14. lib. 11. c. 2.

Nostri temporibus, VI. K. Octob. Cum Sole, Vindelicis, emergit, XV. K. Ian. eisdem occumbit.

TABVLA SEXTA. CORONA.

Borea, Septentrionalis, Vulcani, Thesei, Ariadnæ, Minois, Album: Cœlum, Azophi Parma, $\pi\epsilon\omega\tau\textcircled{\circ}$ $\sigma\epsilon\phi\alpha\nu\textcircled{\circ}$, In Arabica mappa, Acliluschemali, Chaldæis Malphelcarre, quod est sertum pupillæ.

DIARTHROSIS.

1	α	<p>L Vcida Coronæ, Manilio, quæ proxima frontem, Ptolemæo, $\lambda\alpha\upsilon\omega\epsilon\theta\varsigma$ $\alpha\sigma\eta\eta\varsigma$ Maroni, & Ruffo, Gnosia, seu Gnosia, Arab: Pupilla, Mumir, Babiloniis, Alpheta, fortè Munir, Alphecca, seu Alphacca.</p>	1	}	Secundæ.
2	β	Præcedens hanc ad Boream, prima.			
5	γ	Quæ sequitur lucentem ab Austro, prima.			
6	δ	Secunda.	5	}	Quartæ.
7	ϵ	Tertia.			
14	ζ	In lemnisco præcedente, tertia.			
11	η	Iuxta pedum Bootis, sequens.			
3	θ	Ad Boream præcedens, secunda.			
8	ι	Ad Austrum sequens, quarta.			
12	κ	In lemnisco præcedente, prima.	8	}	Quintæ. { Differentiæ.
13	λ	Secunda.			
15	μ	Quarta, & vltima.			
18	ν	In lemnisco seq: tertia.			
19	ξ	Quarta.			
10	\omicron	Iuxta pedum Bootis, antecedens.			
4	π	Ad Boream præcedens, tertia.			
9	ρ	In commissurâ.	6	}	Sextæ.
16	σ	In lemnisco seq: prima.			
17	τ	Secunda.			
20	υ	Quinta seu vltima.			

Omnes Venereæ Mercurio attemperatæ.

ϕ Tropicus Cancræ, $\eta\ \pi\epsilon\omicron\ \pi\eta$, Auieno Pulsus. Salustius, Orion oritur iuxta Solis æstiu pulsum. χ . Caput Bootis. ψ . Caput Herculis. ω . Caput Serpentis.

Habes candidè lector, ex nostris conatibus, restitutam, aut si mauis exactiori curâ & labore delineatam Coronam, quam alii lauream, quidam myrteam, multi radiatam autumant; nos Hederaceâ cum corymbis, $\lambda\epsilon\mu\upsilon\iota\sigma\kappa\omega\nu$ $\delta\upsilon\omicron$ $\kappa\alpha\tau\eta\epsilon\tau\eta\mu\delta\acute{\iota}\omega\nu$, substituendam duximus, qualem Græciæ magnæ numismata exhibent, nobisq; Capella, & Manilius lib. 5. seqq: vers. describunt.

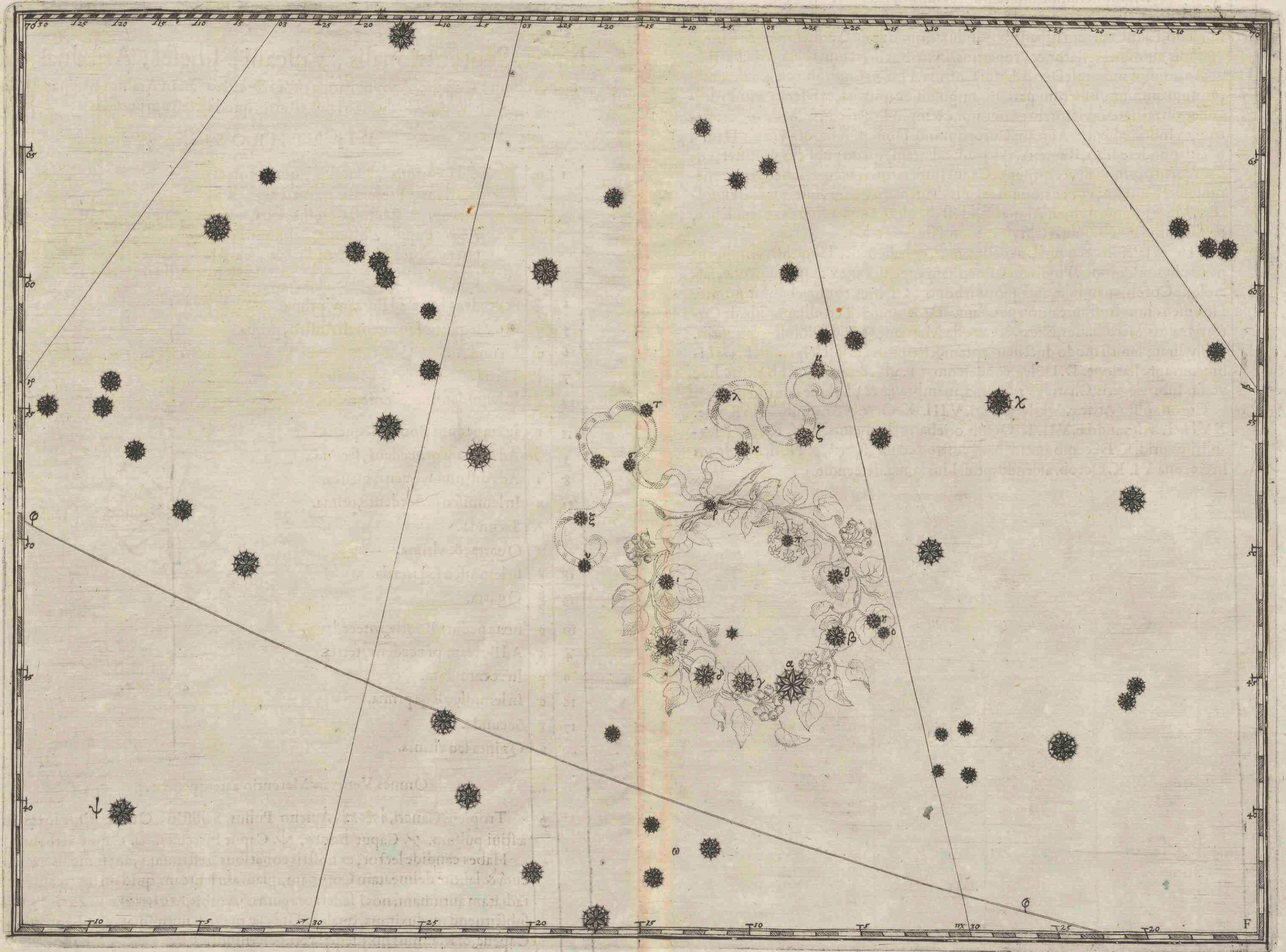

Hoc quoq; Nyfiacis quod sparsum floribus ardet,
Multiplici ambitum redimitur lumine Sertum.

Tali dono, Bacchus (vt ait qui Cretica conscripsit) Ariadnam coniugem honoratam, Faunis currum stipantibus abduxit, quod apud Guilhelmum de Choul, Neronis numisma testatur, & Propertius. Lyncibus in cœlum vecta Ariadna tuis.

Antiquitus nulla nisi Deo dabatur Corona, Plin. nat. hist. lib. 16. c. 5. Feruntq; primum omnium, Liberum patrem, imposuisse capiti suo, ex ederâ. Hinc Alexander, ob raritatem, victorem exercitum, exemplo Liberi patris, hederâ Coronatum, ex Indiâ reduxit. Auream Coronam ante Homeri tempora Proph. David, talenti pondere, lib. 2. Reg. c. 12. vsurpauit: alteram, quam publicus minister, eodem curru triumphali vectus, supra Caput Imperatoris tenebat, Iuuen. Sat. 10. decantauit; neutram, vt nec nouum regalis diadematis genus, huc quadrare suspicor. Mouet quoq; nomen Alphacca, id est dissolutio, quod muros ac sepulchra, passim rumpat, ac dissoluat Chrysocharpon. Plin. lib. 16. c. 35.

Veteres fasciis, seu phyliris colligata ferta habebant, Horatius, Displient nexæ phylirâ Coronæ. Phyliram latini tiliam appellant, ex cuius funiculis, fasciolarum de Coronis pendulæ, antiquorum honore celebres, conficiebantur, propter Hetruscos, iungi nisi aureæ non poterant. De lemniscis Tertullianus lib. de Coronâ militis, Herodianus, Nicas, & Capella Martianus lib. de Philologiæ nuptiis. 2. Phyliram lanitii modo ductilem, aptamq; scripturis, tradit Vlpianus. L. 52. Librorum appellatione. D. De leg. & fideicom. 3. Paulus recept. sent. lib. 3. tit. 6. hoc versu. Libris legatis, Chartæ, Volumina, membranæ & phyluræ continentur.

Corona olim Atticæ. VI. K. Cæsari. VIII. K. Octob. Antiquioribus Romæ. XVII. K. Alexandria. VII. K. Octob. oriebatur, Romanis. XV. K. Ian. Alexandrinis prid. K. Decemb. occidebat. Nostro sæculo, Rætis, & Noricis, fulgens in Coronâ VI. K. Octob. ascendit, prid. Idus Ianua. descendit.

TABVLA SEPTIMA.
HERCVLES.

EN ΓΟΝΑΣΙ, Ingeniculus, Prociduus in genua, Incuruatus in genu, Genu flexus, Nixus, Οκλάζων, Homero γνύξ έρειπών. M. T. Ciceroni Nifus, Vitruuio vt quidam volunt, Nessus, aliis Saltator, Aper, Cetheus, Theseus, Alcides, Ixion, Prometheus, Thamyras, Orpheus, Arato Είδωλον άπευθεές και άϊσον, nomen antiquissimum, Imago laboranti similis, Algiethi, veriùs Algethi, Alphonfinismalè Rafaben, Arab. Elgeziale rulxbachei, Persis Ternuelles.

DIARTHROSIS.

1	α	I ncapite, Ras Algethi. ♂. ♀.	} Tertiaz.
2	β	In sinistro humero trium Borealior, Rutilicum barbari dicunt.	
3	γ	Trium Australior.	
5	δ	In dextro humero.	
12	ε	In latere dextro.	
11	ζ	In sinistro.	
23	η	In educatione femoris sinistri.	
18	θ	In dextro genu.	
19	ι	In imâ dextræ suræ parte.	
4	κ	In manu sinistrâ, media, Tabulæ ώλέκρανον, seu άγκωνα, Marfic, seu Marfic, id est reclinatorium, Dores κύβιτον vocant.	} Quartaz.
6	λ	In dextro ωεθηχίω occidentalior, Arab. Maafym.	
7	μ	Orientalior.	
9	ν	In exuuiis, trianguli Borealior, εν τῇ δοξα ή λεοντῆ.	
8	ξ	Australior.	
10	ο	Tertia, εν τῇ γωνία.	
15	π	Præcedens in dextro femore, prima.	
17	ρ	Tertia.	
24	σ	In femore sinistro, Australior.	
25	τ	Iuxta genu sinistrum, Borealior.	
26	υ	Duarum in surâ sub eodem genu coniunctarum, præcedens.	} Differentiaz.
27	φ	Sequens.	
28	χ	In dicta surâ Australior.	
29	ψ	In talo, seu pedis extremo, κοινός άσηρ τε ποδός τε Ειγόνασι, ή τ' καλάυροπ⊙.	

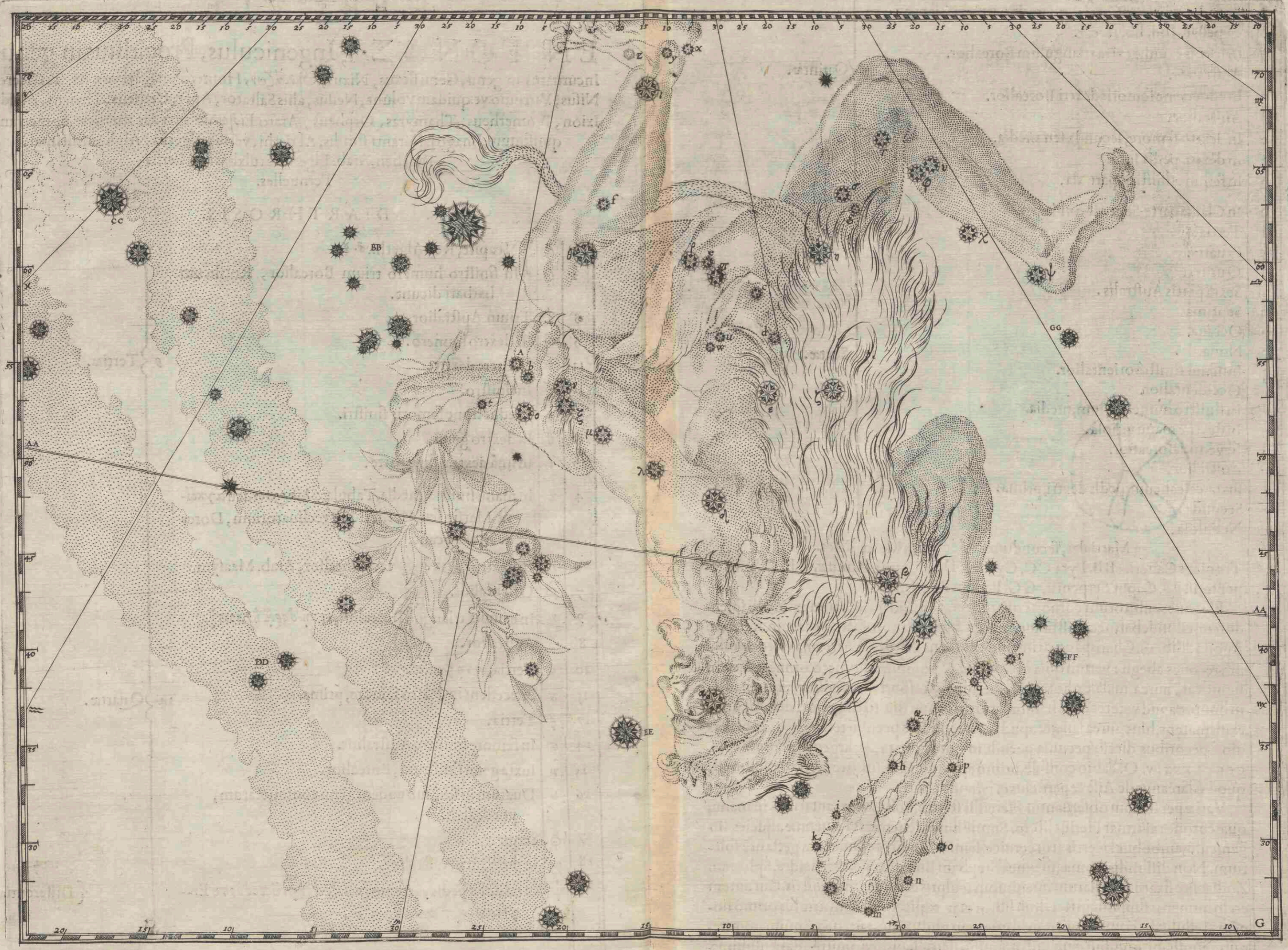

- 30 ω In Clauæ parte Septent. prima, sic dicta, quod clavis
ferreis sit religata, & est cubito semis facta in longi-
tudine; hæc & Cateia, quam Horatius Caiam ap-
pellat. Isid. lib. 18. c. 7.
- 31 A In leonis exuuiis extra triangulum Borealior.
- 32 b Australior.
- 14 c In eductione femoris dextri Borealior.
- 13 d Australior.
- 16 e In dextro femore, secunda seu media.
- 33 f In dextri pedis surâ.
- 34 g In femine sinistro, paruula.
- 35 h In Clauæ parte Sept. secunda.
- 36 i Tertia.
- 37 k Quarta.
- 38 l Quinta.
- 39 m Sexta partis Australis.
- 40 n Septima.
- 41 o Octaua.
- 42 p Nona.
- 43 q In manu sinistra orientaliior.
- 44 r Occidentaliior.
- 45 f In sinistro humero, trium, media.
- 46 t In dextrâ manu viriolâ.
- 47 u In ventre Borealior.
- 48 w Australior.
- 20 x Iuxta calcaneum pedis dextri, prima.
- 21 y Secunda.
- 22 z Nebulosa.

8 } Quintæ.

17 } Sextæ.

Martiales, secundum Ptolemæum Mercuriales.

AA Tropicus Cancri. BB. Lyra CC. Cygnus. DD. Cauda Aquilæ. E E. Caput Ser-
pentarii. FF. Caput Serpentis. GG. Pedum Bootis.

Hercules cubitorum corporis quatuor erat altitudine, igneum ex oculis splen-
dorem effundebat, nec frustra aut ab arcu sagittas emittebat, aut iaculo feriebat.
Apollod. lib. 20. Charops quasi iracundè intuens dictus, ex Africana victoria nihil
præter oues abegit: verùm quia Μηλον ouë & pomum, Homero omnë arborem
significat, aurea mala ex hortis Hesperidû secû asportasse creditur; tanto namq;
in honore apud veteres oues habitæ, vt ex iis omne diuitiarû genus, desumi posse
existimarent, hinc aurea lana, & apud Iurisconsultos peculiû teste Festo, cum Ser-
uio, à pecoribus dictû; pecunia pecudum nota signata, ex argento, Anno V. C.
cccc lxxxi v. Q. Fabio consule, primò apparuit. Plin. lib. 33. c. 3. vbi mendum est,
quod Glareanus de Asse & part. eius c. 13. annotauit.

Variæ per Italiam obseruantur Herculis statuæ, poma vno, aut tribus in manu,
quæ cotonea affirmat Pierius lib. 10. Similè huius schematis Rauennæ aspicias In-
geniculû, ambobus lacertis atq; ceruice, semiorundû & conuexum gestantē sola-
rium. Non dissimilis Romæ, in vineâ Stephani Bubalii repertus Alcides, Sphæram
Zodiaci, & fixarum stellarum imaginibus sculptis exornatam baiulans. Cur autem
cælo humeros supposuerit. Diod. lib. 4. c. 3. explicat. Clauam à nobis primò no-
uem stellulis descriptam, alii tam libri, quàm globi ignorant; nec ramum pomife-
rum agnoscunt, quæ duo cum historiæ nihil detrahant, nec omittenda censuimus.

Clara in capite κατ' ἐξοχλῶ Hercules, nobis cosmicè oritur 111. Non. Nou. oc-
cidit x i i x. K. Febr.

TABVLA OCTAVA. LYRA.

Apollinis, Orphica, Vultur cadens, Arabum, ΚΑΤΩ-
ΦΕΡΗΣ, Χέλως, Χέλως ὀλίγη, Φόρμιξ, Fides, Fidicula, Testudo, Cirhara, Fidicen,
Canticum, Μῦς, Εμὸς, Testudo lutaria, Marina, Deferens Psalterium, Pupillam,
Aquila marina, Βάσαν, Nesruffakat, Aloho, Mefanguo,
Afangué, Brinek, Albegala, Nablon.

DIARTHROSIS.

I	α	<p>Lvcida, ἐν τῷ ὀστέῳ, Anonymo ἐν τῇ χελώνῃ sc. tympano, κατ' ἐξοχίῳ, Lyra, Fidicula, Vultur cadens, quia rostro in Eclipticam conuerso, à partibus Aquiloniis ad Austrinas cadere vide- tur. Appellatur & testa, Pupilla, noñ unq̃ Brinek, Vega, V Vega, Ptolemæo vt omnes splendidio- res, Λαμπερὸς ἀστὴρ.</p>	1	} Primæ.
7	β	In imâ Lyræ parte Borealis præcedens.	2	} Tertiæ.
9	γ	Borealis sequens, ad dextrum cornu, Ζυγόν, Iugum.	1	} Quartæ.
II	δ	In educatione alæ dextræ.	2	} Magnitudinis.
2	ε	In Collo.	6	} Quintæ.
3	ζ	In pectore.	3	} Sextæ.
5	η	In sumitate alæ dextræ Borealiior.		
6	θ	Australior.		
4	ι	In imâ alâ.		
12	κ	Ad medium sinistræ alæ.		
10	λ	In imâ Lyrâ, Australior sequens.		
13	μ	In sumitate sinistræ alæ.		
8	ν	In imâ Lyrâ, Australior, antecedens.		

Omnes de natura Veneris, & Mercurii.

ξ Rostrium Gallinæ seu Cygni. ο. Dextrum brachium Herculis cum Leonis exuuiis.
Mercurius in Cyllenem profectus, pro antri ostio, depascentem testudinem in-
uenit, quâ perpurgatâ & abstersâ, super eius testâ, neruos ex mactatorum boum in-
testino confectos, tetendit, ac Lyram confecit. De Heptachordo pleni aucto-
rum libri. Apollodorus lib. 2. Auienus de Orpheo loquens. Hic nam fila nouem
docta in modulamina mouit. Cum Decachordo pingitur Apollo, quia vt inquit
Fulgentius, humanæ vocis decem sunt modulamina, vel cum Apolline decem ce-
lebrantur Musæ, Clio, Euterpe, Thalia, Melpomene, Terpsichore, Erato, Polym-
nia, Vrania, Calliope. Decachordum S. Scriptura Psalterium, Christiani Laudato-
rium, Hebræi Nablon vocant. Giraldus Synt: De Musis.

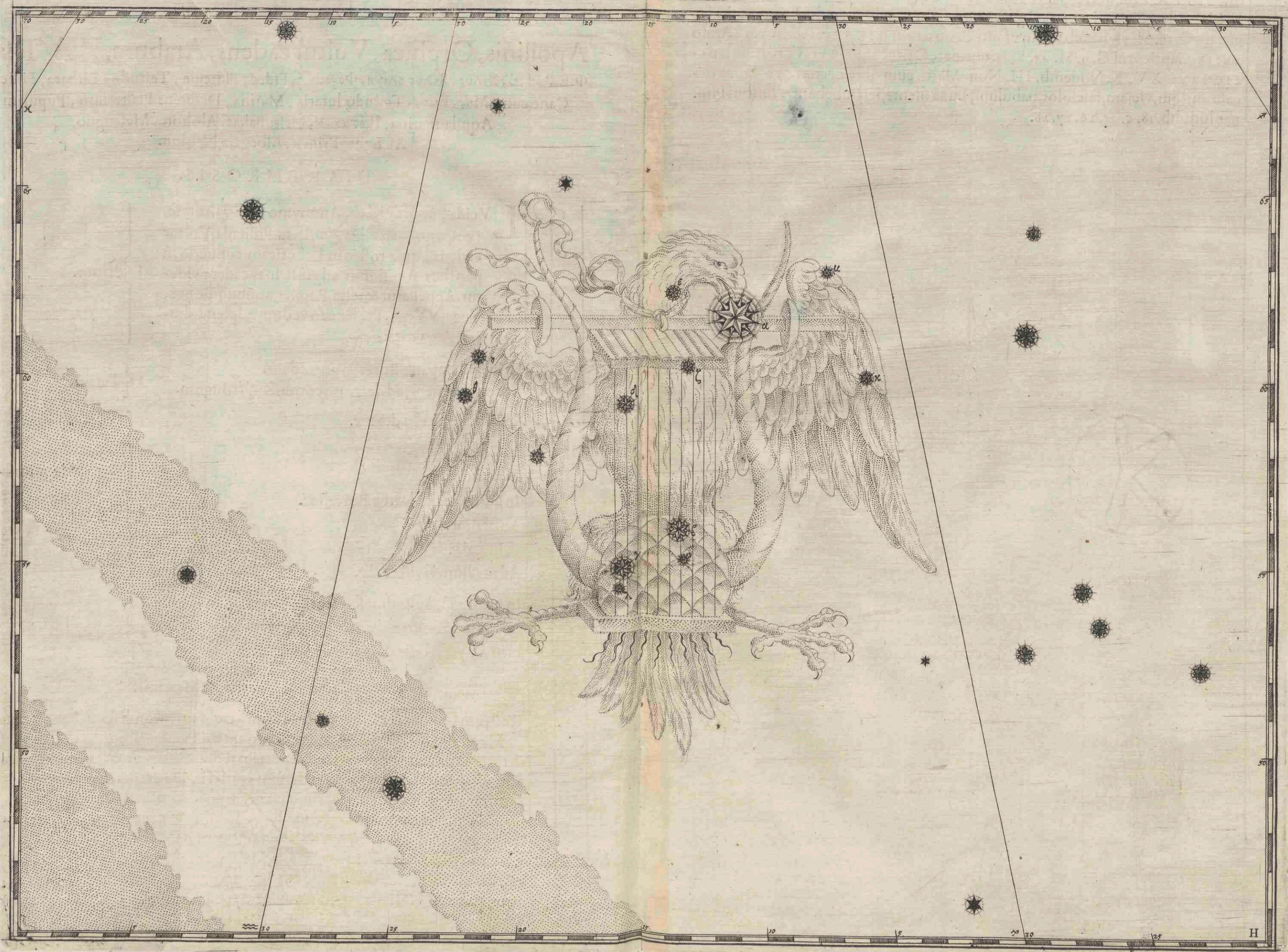

Fidicula olim Romæ Id. Octob. Columellæ manè XVI. K. Decemb. oriebat-
tur. XVI. K. Feb. occidebat, hodie eisdem IV. Non. Nouemb. emergit, XI.
K. Martii decedit. C. IULIO CÆSARE tertium Consule, in dodecatemorio Sa-
gittarii G. 16. M. 28. hærebat. Imperante RVDOLPHO II. AVG. P. F. Imperii Anno
XXIIX. Capricorni G. 9. M. 45. S. 33. obtinet, Oritur ergò AVGVSTÆ VINDE-
LICORVM XV. K. Nouemb. III. Non. Martii cum Sole occidit. Ab huius oc-
casu antiqui, viciam, fasciolas, pabulum, Lunâ silente, feri iubebant. Pluribus Plin.
nat. hist. lib. 18. c. 25. 26. 27. 28.

TABVLA NONA.

CYGNVS.

KYKNOΣ, OPNIS, Olor seu Auis, Ouidio Milui-

us, aliis Gallina, etiam Vultur Cadens, Myrtilus, Ledæ Adulter Arab. Hirezim,
Arided, Degige vel Adegige, Digegi, Adigegi vel Adigege, quasi
Rosa redolens L lium.

DIARTHROSIS.

5	α	In caudâ, lucida, vropygiû, Deneb Adigege, Arided, Arrioph. Gallina, Denebedegige.	1	} Secundi.
1	β	In ore, rostrum Gallinæ, Albireo.		
4	γ	In pectore.		} Tertij.
6	δ	Εν ἀγκῶνι id est cubito apud alam dextram.	5	
10	ε	Εν ἀγκῶνι alæ sinistræ Australior.		
12	ζ	Penultima eiusdem alæ.		
3	η	In medio Collo.		} Quartij.
7	θ	In Volâ alæ dextræ trium Austrina. Aliis in pectine seu ἐν τῷ τασσῶ.		
8	ι	Media.		
9	κ	Borealis in extremâ alâ.		
11	λ	Εν ἀγκῶνι alæ sinistræ Borealior.		
36	μ	In extremo eiusdem.		
13	ν	In pede læuo.	16	
14	ξ	Ad genu.		
16	ο	Duæ in pede dextro.		
19	π	In extremâ caudâ binæ. Finis Cygni, Azelfage id est Tarcuta.		
20	ρ	Ad Austrinam caudæ partem trium media.		
21	σ	Alæ sinistræ trium Borealior.		
22	τ	Media.		
23	υ	Australior. Hæ tres Tabula. Auctoribus informes.		
2	φ	In educatione colli à capite.		} Quintij.
24	χ	In Collo.		
25	ψ	In alâ dextrâ trium media.	5	
17	ω	In dextro genu, νεφελοειδής duplex.		
26	Α	Ad Austrinam caudæ partem trium inferior.		
29	β	In colli origine tres.		} I Trium
30	γ	Ad volam dextram paruula.		

{ Luminis.

I Trium

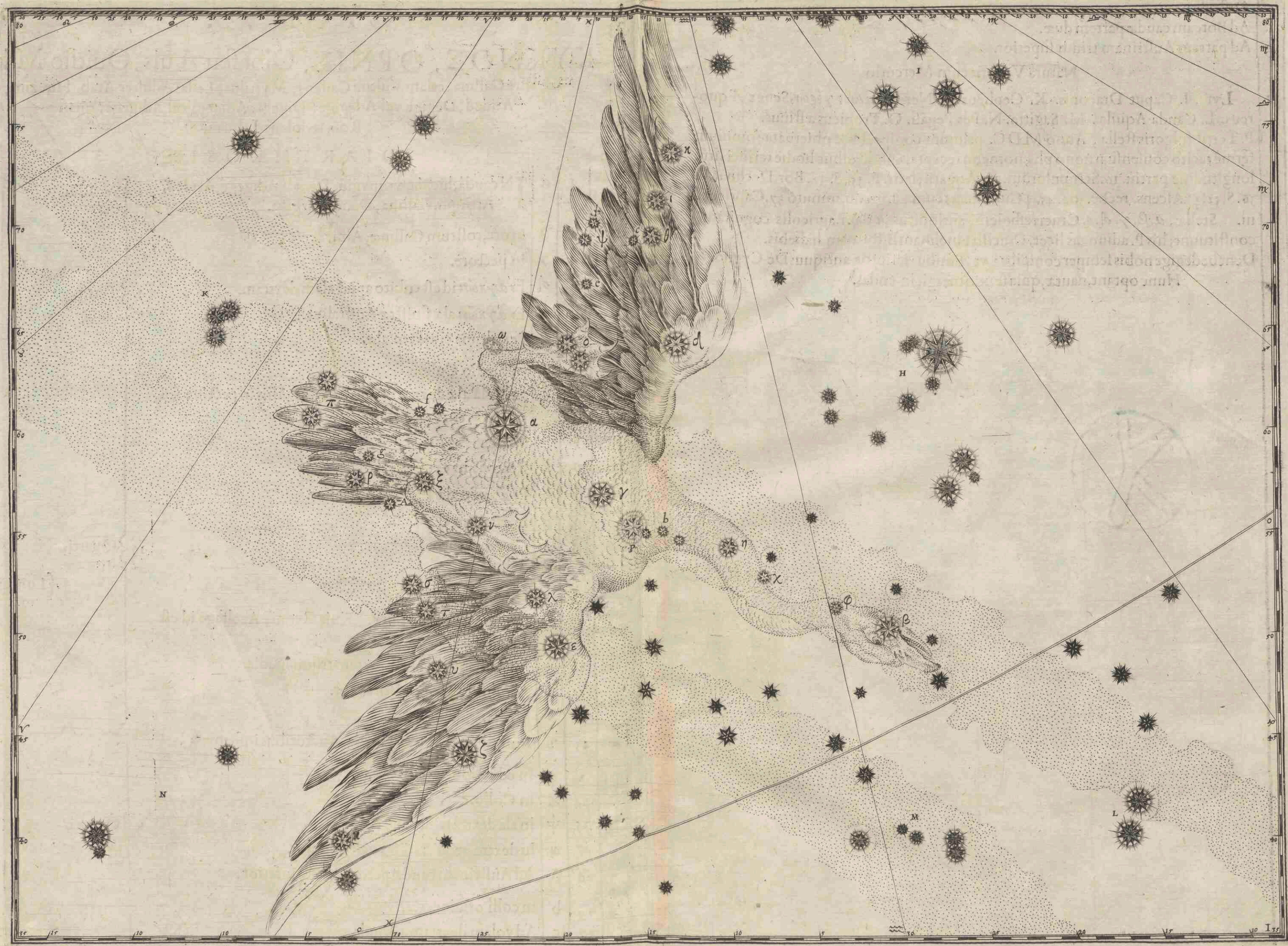

31 d Trium in alâ dextrâ Borealior.

32 e Australior.

34 f Ad Boream caudæ partem duæ.

35 g Ad partem Austrinam trium superior.

9 } Sexti.

Naturâ Veneris cum Mercurio.

H Lyra. I. Caput Draconis. K. Cepheus seu Nereus, ἀλιὸς γέγων, Senex Æquoreus. L. Cauda Aquilæ. M. Sagitta. N. Pes Pegasi. O. Tropicus æstivus. P. Tertii fulgoris stella, Anno MDC. primùm conspecta & obseruata, omnium fermè tacito consensu, p nouo phænomeno recepta, eundē adhuc hodie retinet sitū, longitudine partiū. 16. Scrupulorum. 18. Aquarii; latit. P. 55. S. 32. Bor. Declinat. P. 36. S. 52. $\frac{1}{3}$ Ascens. rectæ. 300. 45. $\frac{1}{3}$ Culminans cum 28. gradu, minuto 37. Capricorni. Stellæ, α. β. γ. δ. ε. Crucis effigiem, antiquitus, etiam agricolis cognitam, constituunt; his P. adiungas licet, Crucifixi inclinantis formam habebis. Denebedegige nobis semper conspicua, vt Æmilius scriptor antiquus De Cygno. Hunc optant, nautæ, quia se non mergit in vndas.

TABVLA DECIMA.
CASSIOPEA.

Multis Cassiopea, Iuuenali Cathedra mollis, Η ΤΟΥ

θεῖναι, Mulier sedis, Seliquaſtri, Seliquaſtrum, Siliquaſtrum, Sella, Solium, Sedes regalis, Habens palmam delibutam, Græcis θεῖναι, ſiue καθέδρα, Hæbreis Aben ezra, Arab:

Canis, vel Cerua, Synefio Αμφικέ-
φαλαι καθέδρα.

DIARTHROSIS.

2	α	In pectore, Seder, perperam Scheder, vel Schedar.	} Tertiar.
12	β	In summâ ferè cathedrâ prope brachium dextrum.	
4	γ	Ad ventrem, seu ilia.	
5	δ	In dextro femore, iuxta genu.	
6	ε	In crure sinistro.	
1	ζ	In capite supra naſum.	} Quartæ.
3	η	In corde.	
9	θ	In brachii ſiniſtri ἀριπηνίω, ſequens.	
7	ι	In extremo pedis ſiniſtri.	
11	κ	In medio ſedis, ἐν τῷ ἀνακλιθῶ, id eſt reclinatorio.	
14	λ	In capite, seu maxillâ dextrâ.	} Quintæ.
8	μ	In brachio ſiniſtro, antecedens.	
15	ν	In palmâ prope manum ſiniſtram, prima.	} Quantitatis.
16	ξ	Secunda.	
17	ο	Tertia.	
18	π	Vltima.	
10	ρ	In dextro cubito.	
19	σ	In dextro brachio, ἐν τῷ δεξιπηνίω.	} Sextæ.
13	τ	In extremo reclinatorio, ἐν τῇ κεφαλῇ καθέδρας.	
20	υ	Ad ſtrophium, Nonius caſtulam, Græci ταινίαν nominant.	
21	φ	In dextro genu, præcedens.	
22	χ	Sequens.	
23	ψ	Supra ſcabellum, Borealior.	
24	ω	Auſtralior.	
25	Α	In ſcabello, seu ἐν τῷ ὑποποδίω.	

Omnes de naturâ Saturni & Veneris,

K

B. Pe-

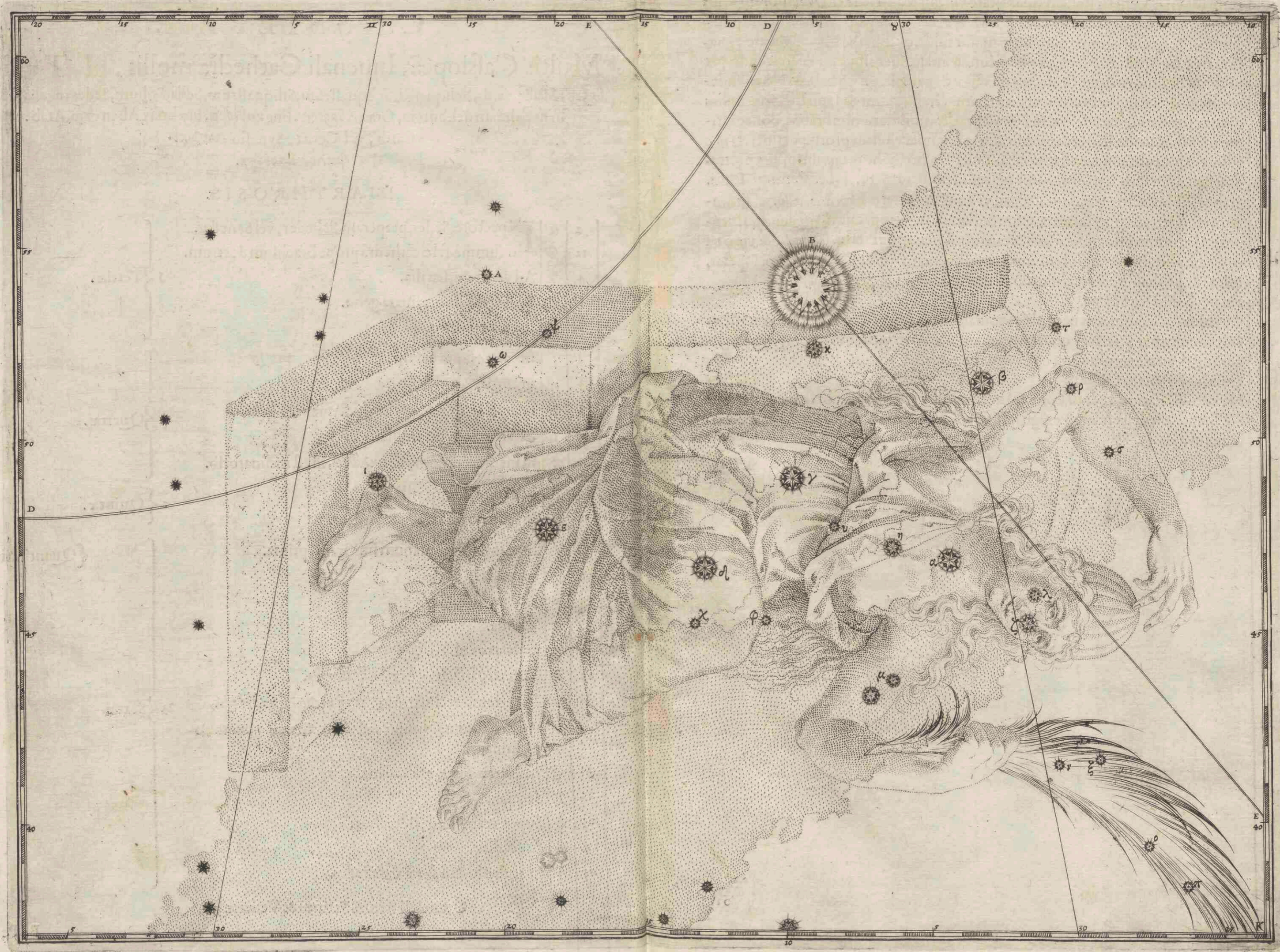

B Peregrina Anno post Christum natum, MDLXXII. primum ad V. Id. Nou. animaduersa, Veneris stellam quantitate visibili æquabat. Per Decembrem Iouis sidus ferme æmulabatur. Ianuario Anni LXXIII. Ioue paulò minor, stellisq; fulgentioribus primi ordinis, aliquanto maior fulsit, quibus in Febr. & Martio equalis extitit, sic Aprili, & Maio, stellis secundæ mag. successiuè ita decrecendo per Iunium. In Iulio & Augusto, tertiæ quantitatis par fuit. In Octob. & Nou. vndecimæ cassiepeæ stellæ non dispar cernebatur. In fine anni & Ianuario seq. stellæ quintæ formæ vix excedebat. In Febr. sextas, & minimas adumbrabat, donec ultimo mense Martio, adeò exilis reddita sit, vt conspici vlteriùs profus desineret; nec colorem insitum eundem semper exhibuit. Tycho Brahe progym. fol. 301. Latitudinem habuit P. 53. S. 55. aliis. 45. Longitudinem P. 36. S. 54. dodecatemory Tauri. Stabat limbo lacteæ viæ Boreo affixa, vt cum stellis tertiæ formæ. $\alpha. \beta. \gamma.$ rhombum effingeret ferè perfectum. Cum nullam habuerit paralaxin, secundum proprium locum, in principio, id est Nouembri, maior fuit terra. $361\frac{1}{2}$. Sole verò $2\frac{2}{3}$ cuius amplitudo, terræ globum, non ampliùs quàm 139. vt summum 140. superat, & hoc ex probabiliori recentiorum sententiâ.

C Persei gladius seu Harpe.

D Circulus Arcticus, nobis per polum zodiaci, circa mundi axem ductus; veteribus erat circulus per intersectionem Meridiani, & Horizontis, quem semper attingebat, indefinitæ magnitudinis circa dimetientem descriptus.

E Colurus Arietis & Libræ.

Hæc constellatio, (vt & aliæ plures) nobis nec oritur nec occidit; caput Messanæ Siciliæ incipit descendere. Peregrina Cayri seu Babylonæ nouæ, stringebat Horizontem.

TABVLA VNDECIMA.

PERSEVS.

Cyllenius, Deferens cathenam, caput Algol, Aloue, Cadamonis, Medusæ, Gorgonifue, Inachides, Alphonfinis Cheleub, seu Chelub, Canis.

DIARTHROSIS.

7	α	In sinistro latere, Cheleub, Chenib, Algenib, veriùs Genib.	2	} Secundæ.
12	β	Capitis Algol, Aloue, seu Medusæ, Lucida, Gorgonea prima. ἡ 7. aliis ἡ 4.		
3	γ	In sinistro humero.	4	} Tertiz.
10	δ	In educatione pedis sinistri.		
23	ε	Iuxta dextrum genu.		
26	ζ	In imo pede dextro sequens.		
2	η	In sinistro ἀπηνχίω.	12	} Quartæ.
4	θ	In humero dextro seu Clypeo.		
6	ι	Quæ in dorso.		
11	κ	In latere dextro.		
17	λ	In sinistro femore duarum sequens.		
19	μ	Infragenu sinistrum.		
22	ν	In dextro femine.		
24	ξ	Ad tibiam dextram.		
25	ο	In imo pede dextro præcedens.		
14	π	In capite Gorgonis triû Borealior, Gorgonea secunda.		
15	ρ	Media & Australior, Gorgonea tertia.		
8	σ	Ad cibisin duarum præcedens.		
5	τ	In capite.	} Formæ.	
27	υ	In falce adamanthinâ trium præcedens. Falx dicitur & curuus Harpes, Gladius falcatus, & incuruus, Arab. Nembus, Maroni Ensis falcatus, & curuus Saturni dens.		
28	φ	Media Sequens.		
1	χ	In manu sinistrâ duarum coniunctarum sequens.	12	} Quintæ.
9	ψ	Ad cibisin sequens.		
13	ω	In capite Algol trium vltima, Gorgonea quarta.		
29	Α	In sinistro femore antecedens.		
16	β	In poplite sinistro.	L	Ad

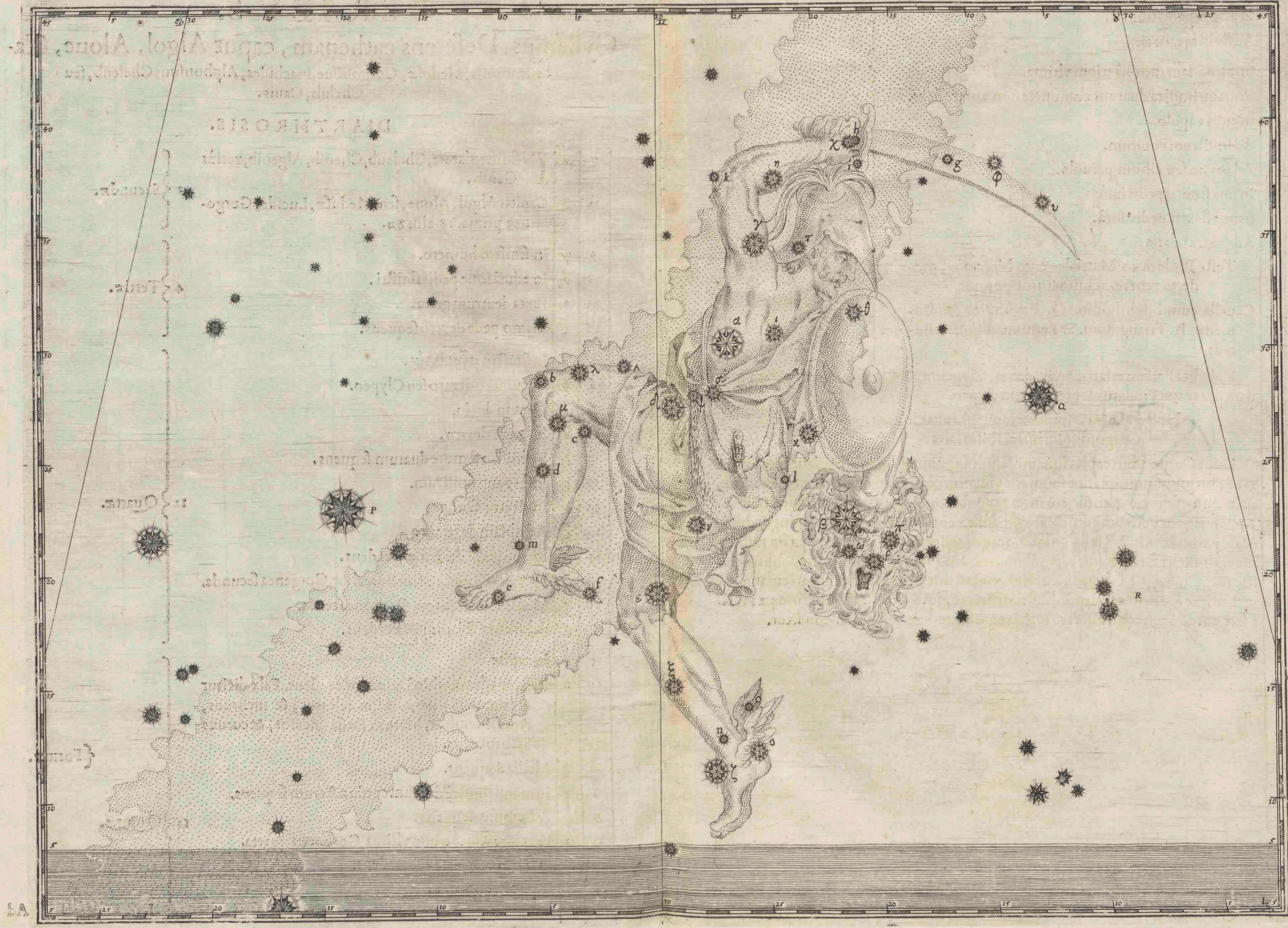

- 16 c Ad suram sinistram.
 20 d In crure sinistro.
 21 e In plantâ pedis sinistri.
 30 f Ad sinistra talaria.
 31 g In falce adamantinâ trium vltima.
 32 h In manu sinistrâ duarum coniunctarum antecedens.
 33 i In ensis capulo.
 34 k Ad sinistrum cubitum.
 35 l Ad peram seu cibisin paruula.
 36 m In imâ sinistri pedis surâ.
 37 n In imâ dextri pedis surâ.
 38 o Ad dextra talaria.

8 } Sextæ.

Teste Ptolomæo Martiales cum Mercurio, moderni venereas cum Saturno ponunt.

P Capella cum Erichthonio. Q. Pes sinister Andromedæ. R. Triangulum. S. Terminus signiferi Bo-reus.

Habebat Perseus talaria, orci galeam, Clypeum, & Cibisin, quam peram quidam putant, vt Pindarus & Hesiodus in clypeo.

Horrendæ totas scapulas caput occupat ingens.
 Gorgonis, idq; intra cibisin latet.

Erant Gorgonibus capita squamosarum anguium spiris obsita, dentes præterea tantæ magnitudinis, quantæ suum esse videntur; ad hæc manus æneæ, & alæ aureæ, quæ quicumq; obtuerentur, eos in saxa omnes commutabant. Apollodorus lib. 2. Apparet igitur Perseum cum capite Medusæ, vt nostra exhibet tabula, pingendum. Malè vulgatæ formæ, Rasdalgol alas, omittunt, ita præter innumera pæne numismata, domesticum testatur exemplum, quod monumentorum suorum fol. 113. claris. August. Reip. I I. vir Marcus Velserus, affabrè describi ac delineari curauit.

Boiariæ & Sueuiæ, Gorgonis astrum oritur cum Sole IV. K. Febr. mox xiv. K. Mart. ante Solem cernitur. 111. Id. Maii. post eundem vesperi, absconditur.

TABVLA DVODECIMA.

AVRIGA.

Aurigator, Agitator currus, Custos caprarum, Myrtilus, Retinens habenas, Erichtheus, vel Erichthonius, ἠνίοχος, Habenifer, Habens hircum capellas hædos oleniam capram, Ἰππηλάτης, Ελάσιππος, Ἀρμηλάτης, Διφρηλάτης, Mahometanis Mulus clitellatus, Isidorus Mouortem dicit, rectiùs Maforte, In Tetrabiblo Hora, pro Roh, aut Roha, Arab. Alhaiot, seu Alhatod.

DIARTHROSIS.

3	α	A D dorsum seu dextrum humerum fulgens. Hircus, Capra, Capella, Arato Αἰξ ὠλενία, Amalthea & Iouis nutrix poëtis, Arab. Alhatod, perperam Ophiultus.	1	Primi.
4	β	In sinistro humero duarum lucida.	2	Secundi.
11	γ	In sinistro talo, seu ἐν τῷ σφυρῷ & extremo cornu Tauri Boreo.		
1	δ	Duarum in capite Australior.	7	Quarti.
7	ε	In latere dextro.		
8	ζ	In dextrâ volâ, hædorum antecedens, Græcis εἰφοί, Latinis hædi, Capellæ, Album. Agni. Collocat hos Aratus καρπὸν κτ' χροῦς. Proclus ἐν ἀκρᾷ χειρὶ, Auienus in fine manus, quæ omnia coincidunt.		
9	η	Hædorum sequens.		
6	θ	In femore sinistro sequens.		
14	ι	Ad imam dextri pedis suram.		
22	κ	In retinaculo.		
				{ Ordinis.
15	λ	In dorso trium, media.	3	Quinti.
16	μ	Australior trium.		
5	ν	In sinistro brachio duarum coniunctarum sequens.		
2	ξ	Duarum in capite seu pileo Borealior.	19	Sexti.
17	ο	In ceruice.		
18	π	In sinistro humero duarum exigua.		
19	ς	In dorso trium Borealior.		
13	σ	In educatione femoris sinistri, seu vertebrâ.		
20	τ	In sinistro brachio duarum coniunctarum præcedens.		
21	υ	In femore sinistro antecedens.		

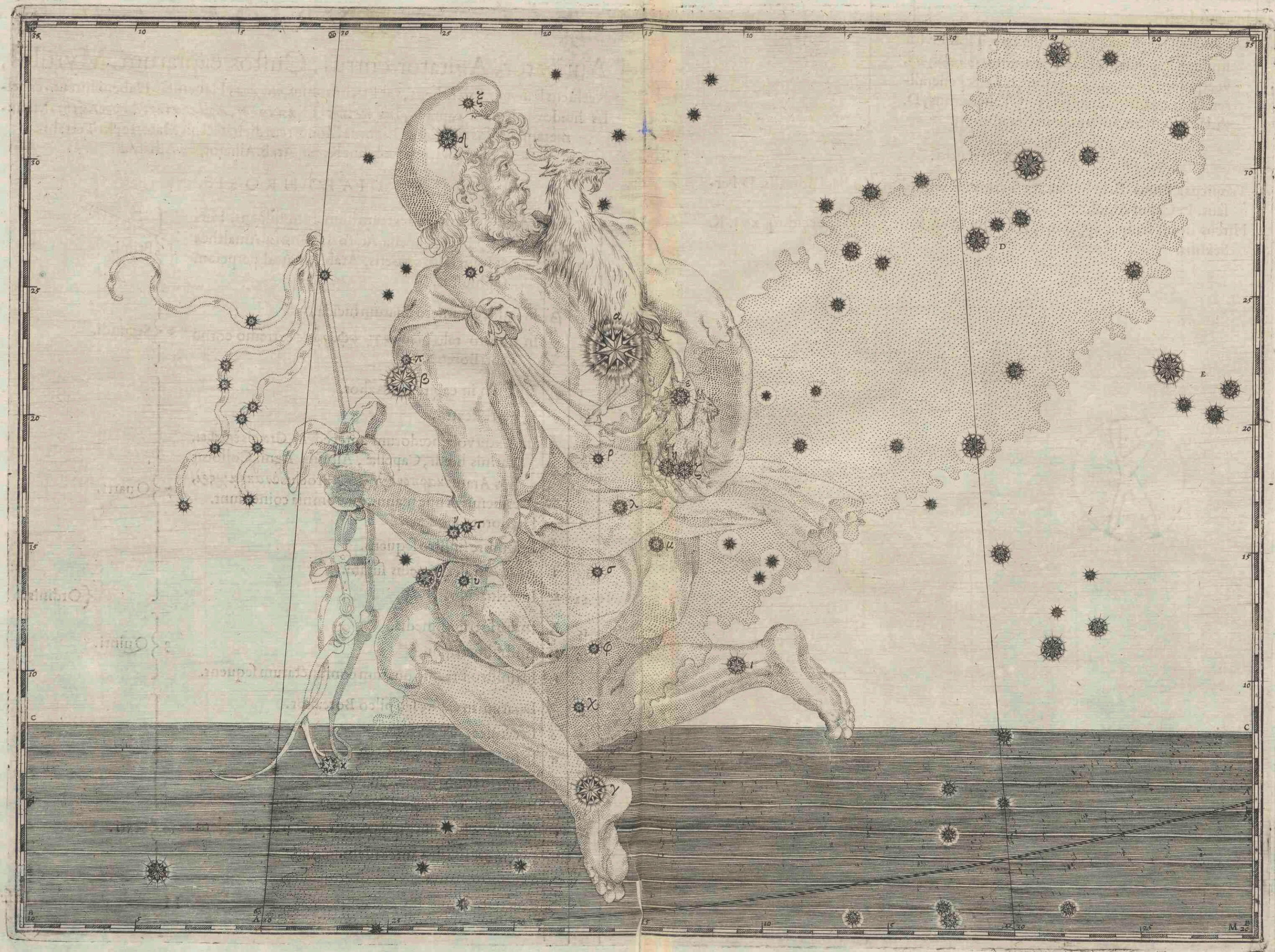

10 φ In femine dextro.

12 χ In genu dextro.

32 ψ Decem stellulæ flagellū constituentēs, Tibullus stimulum appellat. Habebant veteres βεπλήγας, vt equifones dolones, de quibus, L. 1. §. & generaliter. D. Si quadrupes paup. L. 52 §. Tabernarius, D. Ad L. Aquiliam. Suetonius in Claudio c. 13.

Martiales cum Mercurio.

A Tropicus æstiuus. B. Ecliptica. C. Terminus latitudinis Zodiaci Borealis. D. Perseus. E. Caput Argol.

Hircus nobis semper apparens, III. Non. Apr. Romæ oritur, occiditq; XVI. K. Sextilis.

TABVLA DECIMATERTIA. SERPENTARIVS.

Anguitenens, Serpentis lator, Serpentinarius, & Anguiger
Columellæ, Effœminatus, Οφιοῦχος, Ophiuculus, malè Ophiultus seu Οφιοῦλκος,
quibusdam Carnabons & Triopas, alius Hercules, Glæucus, Aesculapius, Arato,
Μογερός, Alhague, corruptè Alanguè, Arab. Afeic hius, Mauris Grus, aut
Ciconia Serpenti cum inscriptione, Elhague, insiftens.

DIARTHROSIS.

1	α	IN capite trium Borealior, Ras alhaguæ.	1	} Secundæ.
2	β	In sinistro humero duarum superior.		
3	γ	Inferior.		
7	δ	In dextrâ, aliâs sinistrâ manu, Borealior. Yed.		
8	ε	Australior.	7	} Tertiæ.
19	ζ	In femine dextro.		
12	η	In femine sinistro, supremo.		
13	θ	In femine sinistro infimo, trium Borealior.		
4	ι	In dextro humero duarum præcedens.		
5	κ	Sequens.		
6	λ	Εν τῷ ὠλεκράνῳ id est Marfic dextro.		
9	μ	In brachii læui παραπηχίῳ.		
10	ν	In sinistrâ manu præcedens Meridionalis.	9	} Quartæ.
14	ξ	In femine sinistro infimo, trium altera.		
15	ο	Trium tertia & Australior.		
16	π	In poplite sinistro duarum coniunct. antecedentium Borealis.		
24	ε	In talo seu ἐν τῷ ἄσραγάλῳ dextro.		
25	σ	In dorso vel ἐν τῷ συσεμάλῳ.		} Formæ.
11	τ	In sinistrâ manu sequens Borealis.		
26	υ	In dextro femore, iuxta genu.		
20	φ	In dextrâ surâ trium Borealior.		
21	χ	Media.		
22	ψ	Australior.		
23	ω	Ad imam suræ partem, iuxta talum.	11	} Quintæ.
27	Α	In poplite sinistro duarum coniunct. antece. Australis.		
17	β	Duarum in poplite coniunctarum sequentium Meridionalis.		
18	c	Aquilonaris.		
28	d	Ad talum sinistrum.		



29
30

c
f

In capite trium antecedens.
Sequens & Australior.

2 } Sextæ.

Omnes de natâ ♂ & ♀ exceptis sporadibus quæ veneræ purantur.

G Aequinoctialis, Aequator, Ἰσημερινός, nautis Linea. H. Ecliptica. I. caput Her-
culis. K. caput Sagitarii. L. cor Scorpii. M. N. Lanx Sept. & Meridionalis libræ.

Rafalhague, V. Id. Nou. surgit cum Sole, Yed seu palma, nobis dextra, tabulis sini-
stra VII. Id. Nou. eadem XVII. K. Ian. caput autem XVI. k. Febr. occidit.

TABVLA DECIMA QVARTA.

SERPENS.

Coluber, Anguis ΟΦΙΣ ad Differentiã, ΤΟΥ ΔΡΑ-

κονί@, Ερπετόν, Εγχελος, seu Anguilla.

DIARTHROSIS.

9	α	T rium ἐν τῇ καμπῇ δευτέρῃ præcedens.	1	} Secundæ.
4	β	In educatione colli antecedens.		
3	γ	Sequens.		} Tertiar.
7	δ	In primâ colli conuersione.		
10	ε	Trium ἐν τῇ καμπῇ δευτέρῃ Australior.	7	
16	ζ	Sequens prima post Serpentarium.		
17	η	In penultimâ caudæ inflexione, ἢ ἐπισροφῇ.		
18	θ	Extrema caudæ.		
i	ι	Ad oculum dextrum antecedens.		
5	κ	Subsequens.		
8	λ	Trium ἐν τῇ καμπῇ δευτέρῃ Borealior.	7	
11	μ	In conuersione tertiâ, Meridionalior.		
13	ν	In flexurâ quintâ, trium præcedens.		
14	ξ	Austrina sequens.		
15	ο	Borea tertia.		
6	π	Ad cristam.		} Quintæ.
2	ρ	In cranio supra oculum.		
12	σ	Post quartam conuersionem.		
26	τ	Circa rictum Serpentis paruulæ octo.		} Sextæ.
27	υ	Stellâ, β, Australior.		
28	φ	Stellâ, γ, Australior.		
29	χ	Τὴν πρῶτην ἐπισροφήν antecedens.		
30	ψ	Ad tortum secundum Orientalior.		
31	ω	Occidentalior.		
33	A	In flexurâ tertiâ duæ.	19	
34	b	In conuersione tertiâ Borealior.		
35	c	Stellam, η, trium sequens prima.		
36	d	Secunda.		
37	e	Tertia & penultima.		

{ Quãtitatis.

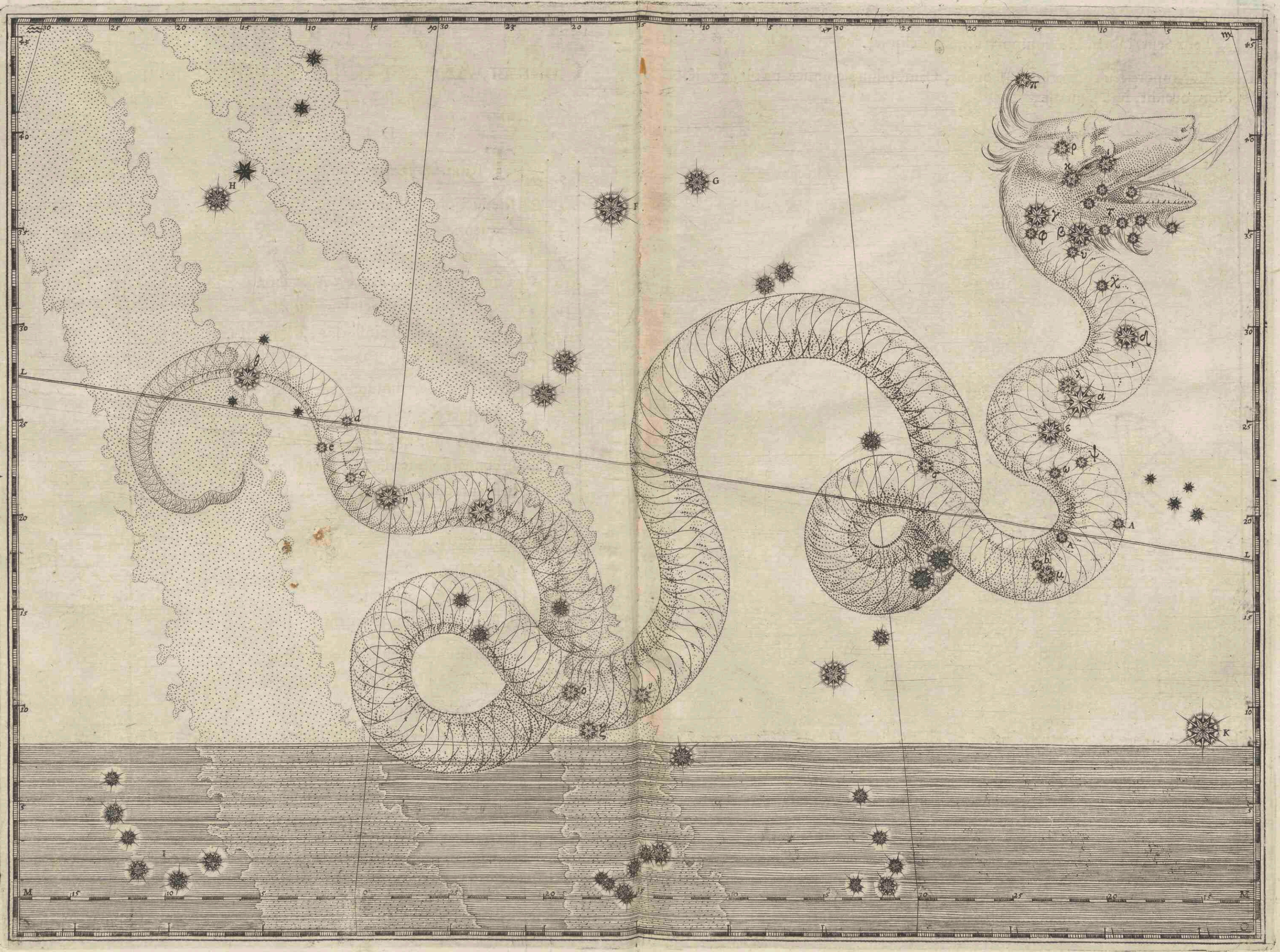

Saturni & Martis Virtute.

F Caput Ophiuchi. G. Caput Herculis. H. Cauda Aquilæ, I. Caput Sagittarij.
K. Lanx Sept. Libræ. L. Aequinoctialis. M. Ecliptica.

Γ In tempore seu colli origine, sequens, Camboduno cosmicè oritur, xv. K.
Nou. occidit, Kal. Ianuarij.

TABVLA DECIMA QVINTA. SAGITTA.

Telum, Iaculum, Arundo, Canna, Græcis *οἰσὸς ἀτέρ τόξου*, Mis-
sore Ciceroni, Musator, Vectis vel Fossorium, Dæmonaliis Temo Meridianus, Orfer-
calim, Obelus, Virgula iacens, Istusc, Alahance seu Alhance, Feluco.

DIARTHROSIS.

4	α	IN sagittæ alâ Sept. <i>ἐν τῇ πλεῖστῃ οἰσῶ</i> .			
5	β	Inter utrasq; alas in arundine seu spiculo.	3	}	Quarti.
1	γ	Inter tribulos, & cuspidem, Virg: in calamo.	1	}	Quinti.
2	δ	In tribulo Bor. præcedens Australior.	4	}	Sexti.
6	ϵ	<i>Ἐν τῇ πλεῖστῃ οἰσῶ</i> Meridionali.	} Ordinis.		
3	ζ	Sequens in tribulo Septentrionalior.			
7	η	<i>Ἐν τῇ ἀκίοντι</i> perperam hastulâ præcedens.			
8	θ	Subsequens.			

Martium Venere adsimilantur.

ι Delphinus.

κ Vultur volans. Casum fit cætera volgus, Festus Auienus.

Hanc Sagittæ formam ex antiquo prototypo, verùm rudi Mineruâ manuscri-
pto, & nostro maximè accommodatam proposito, desumpsimus; si cuiquâ plum-
bata tribolata videatur, non refragabimur, habebit testem Fla. Vegetium, & Ste-
vvechium huius cõmentatorem lib. 4. c. 29. qui tribolata, & mamillata, erudi-
tam subnotans descriptionem, locum & auctorem quamvis incertum, allegat.
Imagines Arati, & Hygini, Aquilam pedibus sagittam tenentem exhibent; ratio
indagari vix poterit, nec in hoc doctiores perstringendi: errorem ex Germanico
malè intellecto, profluxisse suspicor.

Est etiam incertum, quo cornu missa sagitta,
Quam seruat Iouis ales &c.

Habet miracula nulla, nullas videlicet maioris magnitudinis stellas, ut Ouid. 11.
Metam. & Auctor carminis de Aetnâ.

Quo volet Orion, quo Sirius incubet ardens,
Et quæcunq; iacent toto miracula cælo.

Nonis Ian. Aegypto, vesperi, Sagitta occidebat, Plin: nat. hist. lib. 18. c. 26.
Nobis vi. K. Ian. emergit. vii. Id. Decemb. decedit.

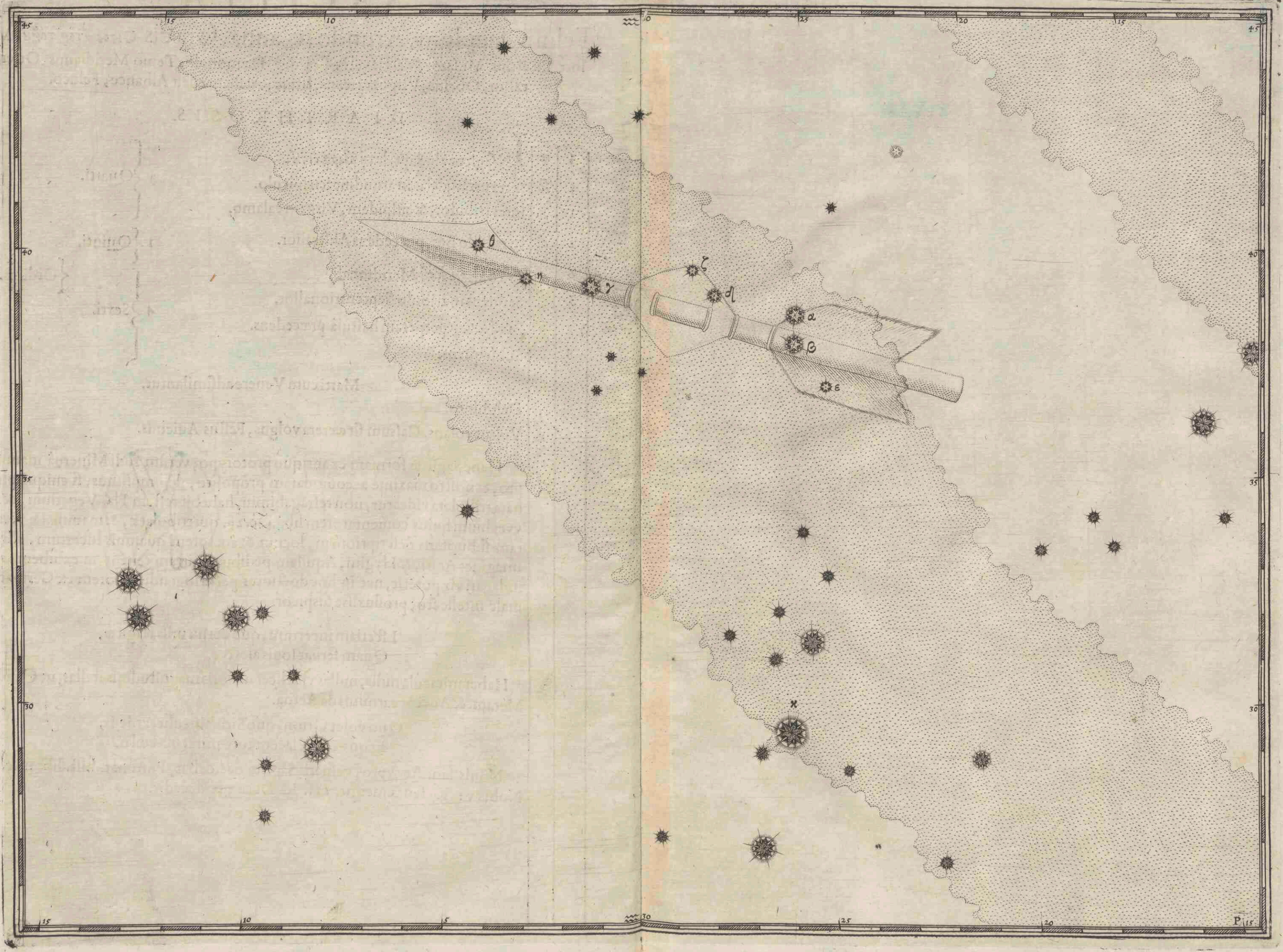

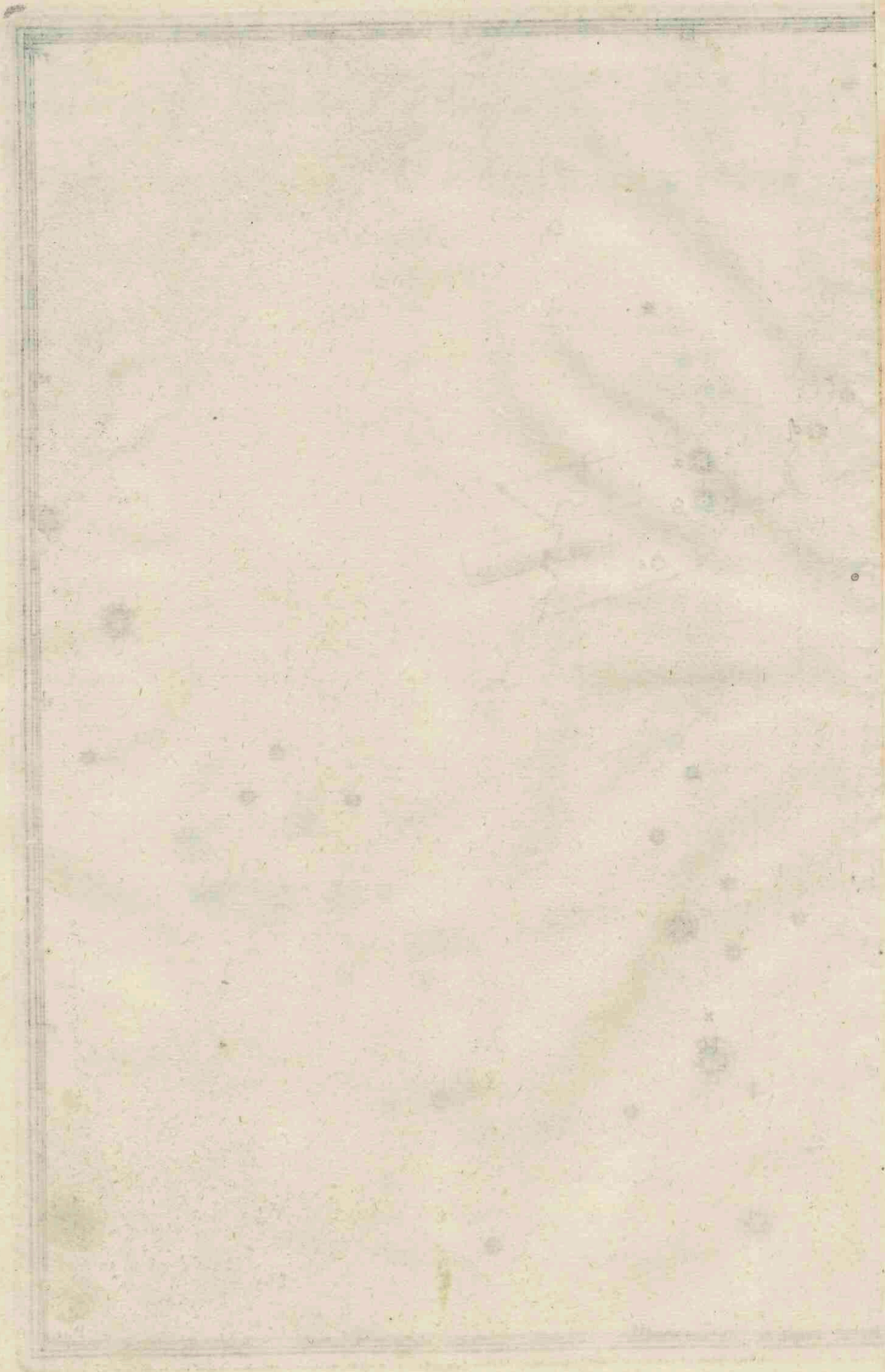

TABVLA DECIMASEXTA.

AQVILA.

Iouis ales, Vultur volans, Ganymedis raptrix, Seruans Antinoum, Græcis Αετός, Διός ὄρνις, Οἰωνῶν βασιλεὺς Pindaro, malè quibusdam, Βάσανος, Βασανισμός, vel Βασανισήριον, Aliis Alcar, Alcair, pro Atair.

DIARTHROSIS.

3	α	IN colli educatione lucida, quibusdam in scapulis seu interscapilio, ὀμωνύμως ὀλω τῷ ζωδίῳ, Aquila, vultur volans, Atair.	1	} Secundi.
2	β	In collo.		
5	γ	Ad dextræ aliâs læuæ alæ originem, quadranguli præcedens.		} Tertij.
10	δ	In extremitate sinistrae alæ duarum antecedens.		
11	ε	Vltima Aquilæ cauda.		
9	ζ	Penultima.	10	
22	η	Iuxta dextram Ganymedis maxillam.		
23	θ	Ad manum dextram.		
24	ι	In pectore.		
25	κ	In femine dextro.		
26	λ	Ad sinistri pedis talum.		
7	μ	Ad læuæ alæ principium.	2	
27	ν	In sinistro Ganymedis latere, superior.		
12	ξ	In colli educatione adiacens lucidæ.		} Luminis.
4	ο	Ad dextram quadranguli alam Australior.		
13	π	Borealior.	5	} Quinti.
14	ρ	Dextræ alæ postrema.		
8	σ	Ad pedem Atair dextrum.		} Sexti.
1	τ	In capite.		
15	υ	In colli origine paruula.		
6	φ	Ad dextram quadranguli alam vltima.		
16	χ	Ad inferiorem dextræ alæ partem, Australis.		
17	ψ	Borealis.		
18	ω	In educatione caudæ, trium Australior.	14	

Q

Bore-

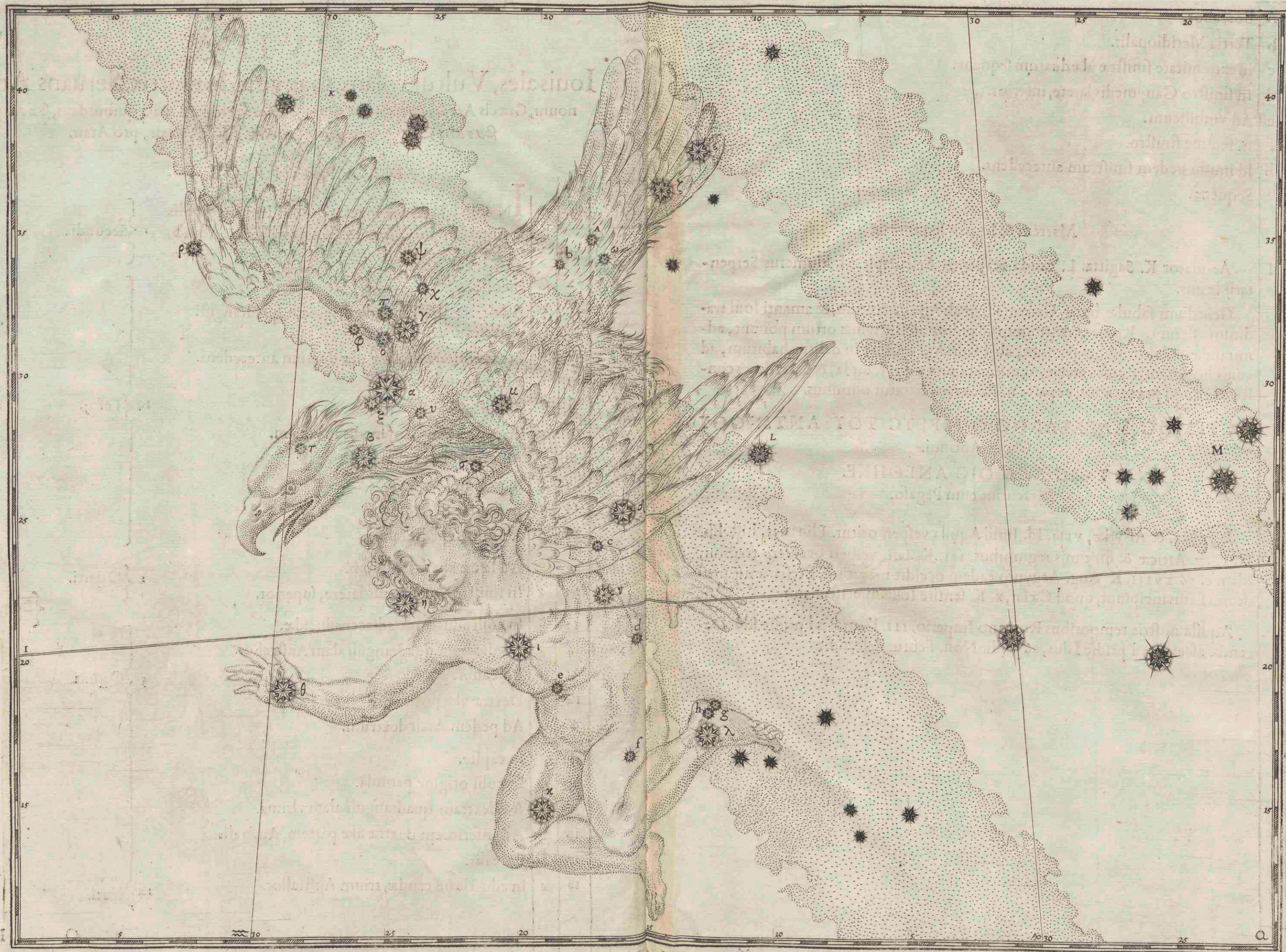

- | | | |
|----|---|---|
| 19 | A | Borealior. |
| 20 | b | Tertia Meridionalis. |
| 21 | c | In extremitate sinistrae alae duarum sequens. |
| 28 | d | In sinistro Ganymedis latere, inferior. |
| 29 | e | Ad umbilicum. |
| 30 | f | In femine sinistro. |
| 31 | g | Idimum pedem sinistrum antecedens. |
| 32 | h | Sequens. |

Martem & Iouem sequuntur.

I Aequator K. Sagitta. L. cauda Serpentis Aesculapij. M. Humerus Serpentarij laeuis.

Gentilium fabulae, hunc, Ganymedem ab Aquila raptum, & amanti Ioui traditum asserunt. Romani Antinuum Claudiopoli Bithyniae ortum ponunt, admirandae pulchritudinis puerum, ab Hadriano summe in delitiis habitum, ad cuius honorem, statuas erexit, numismata procutit, templa, & Sacerdotes constituit, quod praeter alios, ex parte noster aereus testatur nummus.

ΟΤΤΙΑΙΟC ΜΑΡΚΕΛΛΟC Ο ΙΕΡΕΥC ΤΟΥ ΑΝΤΙΝΟΟΥ

Caput Antinoi.

ΤΟΙC ΑΧΑΙΟΙC ΑΝΕΘΗΚΕ.

Mercurius cum Pegaso.

Caesari, & Afsyriae, viii. Id. Iunij Aquila vesperi oritur. Plin: nat. hist. lib. 18. c. 27. Atticae & finitimis regionibus. iiii. K. Ian. vesperi occidere traditur. Idem c. 26. xviii. K. Aug. Aegypto eadem occidit matutinò, Etesiarumq; prodromi status incipiunt, quod Caesar, x. K. sentire Italiam existimauit.

Aquila nostris temporibus Romano Imperio, iiii. K. usq; ad pridie Idus Decemb. ascendit; à pridie Idus, ad pridie Non. Febru. descendit.

TABVLA DECIMASEPTIMA.

DELPHINVS.

Delphin, Amphitrites, Vector Arionis, Smon nautis, Plinio Hermippus, Anony. Μουσικὸν ζώδιον, Musicum signum, Græcis Δελφίς ἢ Δελφίν, Ciceroni ob gibbum in dorso, Currus.

DIARTHROSIS.

5	α	PRæcedentis lateris, τῆ τετραπλεύρα ῥομβοειδῆς, Borealior.	} Tertiæ.
4	β	Australior.	
7	γ	Sequentis lateris, Borea.	
6	δ	Austrina ad oculum.	
1	ε	Lucida caudæ trium antecedens.	
8	ζ	Inter caudam, & rhombum, trium Borealis.	} Quintæ.
9	η	Inter caudam, & rhombum, trium præcedens.	
10	θ	Sequens tertia, Austrina.	} Sextæ.
2	ι	Trium in caudâ Sequens Borealior.	
3	κ	Tertia Australior.	

{ Magnitud.

Saturninæ & Martiales.

λ Equiculus.

μ Εν τῷ ῥύτχει Pegasi.

Plin. nat. hist. lib. 18. C. 26. Pridie Non. Ian. Cæsari Delphinus matutinò exoritur. vi. Id. Ian. eiusdem Delphini vespertino occasu, continui dies hyemant Italia.

Mediam rhombi clariorem, α, Licates, pridie Id. Decemb. cum Sole ascendentem, iix. verò K. Martij, rursus, cum eodem occidentem, habent.

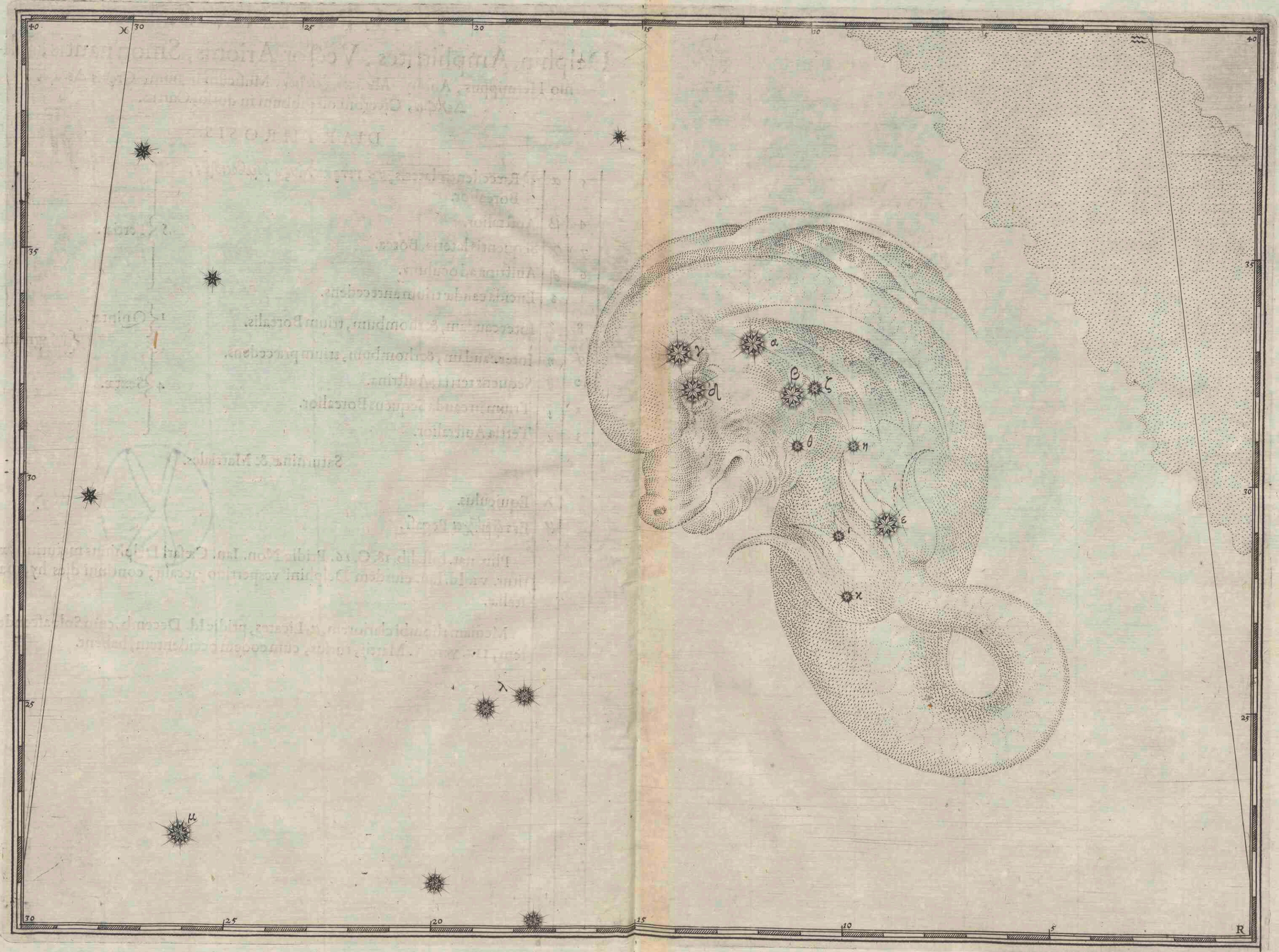

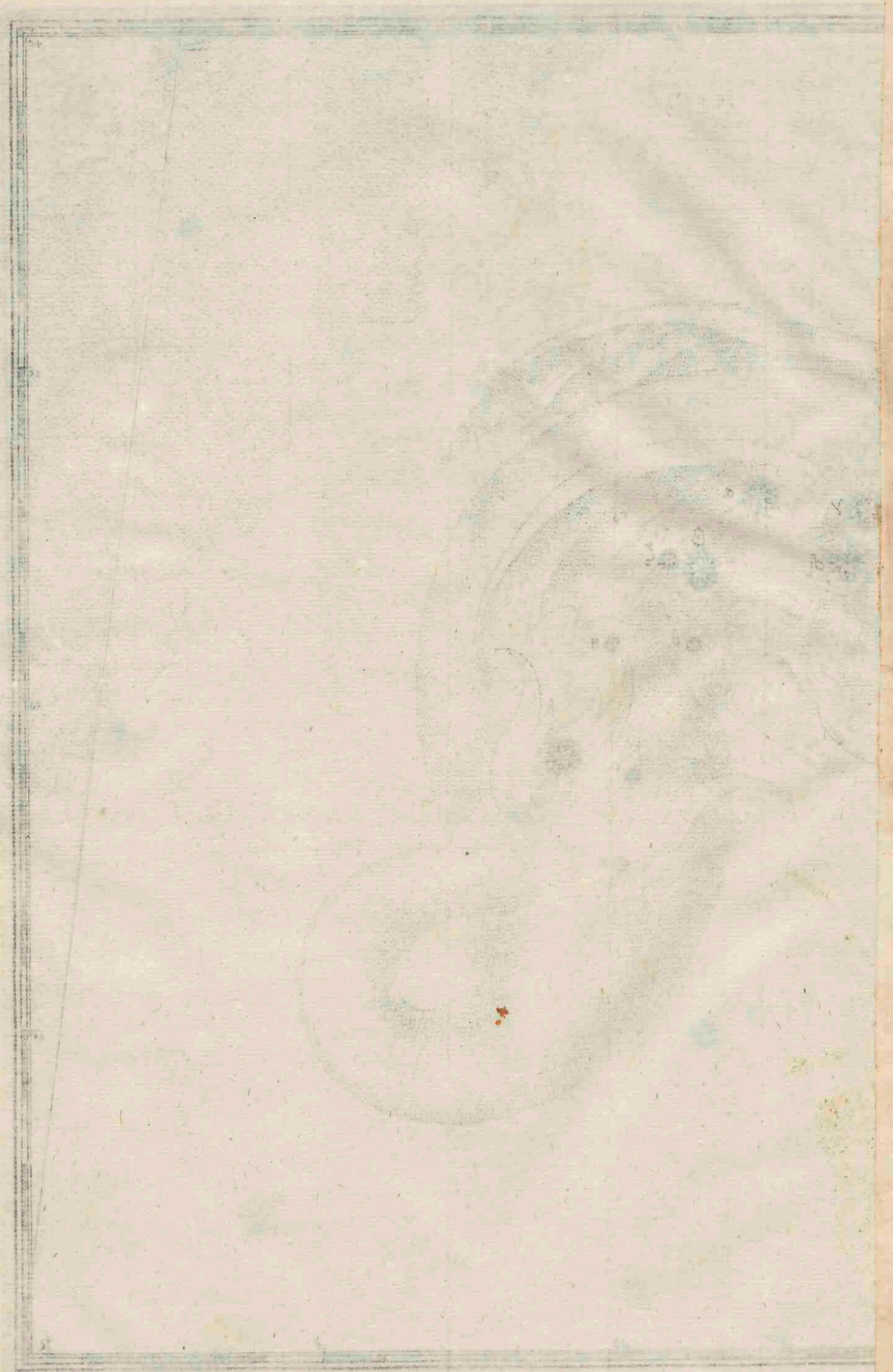

TABVLA DECIMA OCTAVA.

EQVVS MINOR.

Equus prior, Equuleus, ΤΟΜΗ ΤΟΥ ΙΠΠΟΥ

τῆ ἐλάσων, Proclo Προτομή τῆ ἵππου, Sectio Equi.

DIARTHROSIS.

1 α IN capite duarum præcedens.

2 β Sequens.

3 γ In rictu ἐν τῷ ῥύγχει, duarum antecedens.

4 δ Subsequens.

4 } Quarta diffe.

De naturâ Martis & Iouis.

ε Rictus Pegasi.

ζ Delphinus.

Astrum hoc, tabularum auctores, lumine obscuro, minùs rectè nebuloso, tradunt; non enim ut *φάτνη* in dodecatemorio Leonis, Galaxiæ comparari potest. Astrum autem corpus est, ex distantibus certisq; & definitis stellis *συνημιμένον*, ut Pegasus, Capricornus, Eridanus: Aster verò *ἠνωμένον*, vel ut Conon Mathematicus ait, *ὑπὸ μιᾶς ἐξέως*, vno spiritu contentum, ut Sol, Mercurius, Luna, quem Paulus I. C. L. 23. In rem S. Item quæcunq; . D. de rei vind. statuat adtribuit. Corpora quæ trium generum esse referuntur, *ἠνωμένα, συνημιμένα, διεσῶτα*, Pomponius lib. 30. ad Sabinum explicauit. Eadem Achilles Staius, in Aratum ex Conone retulit, ubi *ἐξίν*, spiritum quo corpus continetur, significare patet, *ἐστὶ δ' ἐξίς πνεῦμα σώματος συνεκτικόν*. Plura interpres Dionysij Theologi, & Boëtius. i. Arith.

Duæ rictus Equulei, nobis hodie vii. & iix. K. Ian. oriuntur. vii. & iix. K. Martij occidunt.

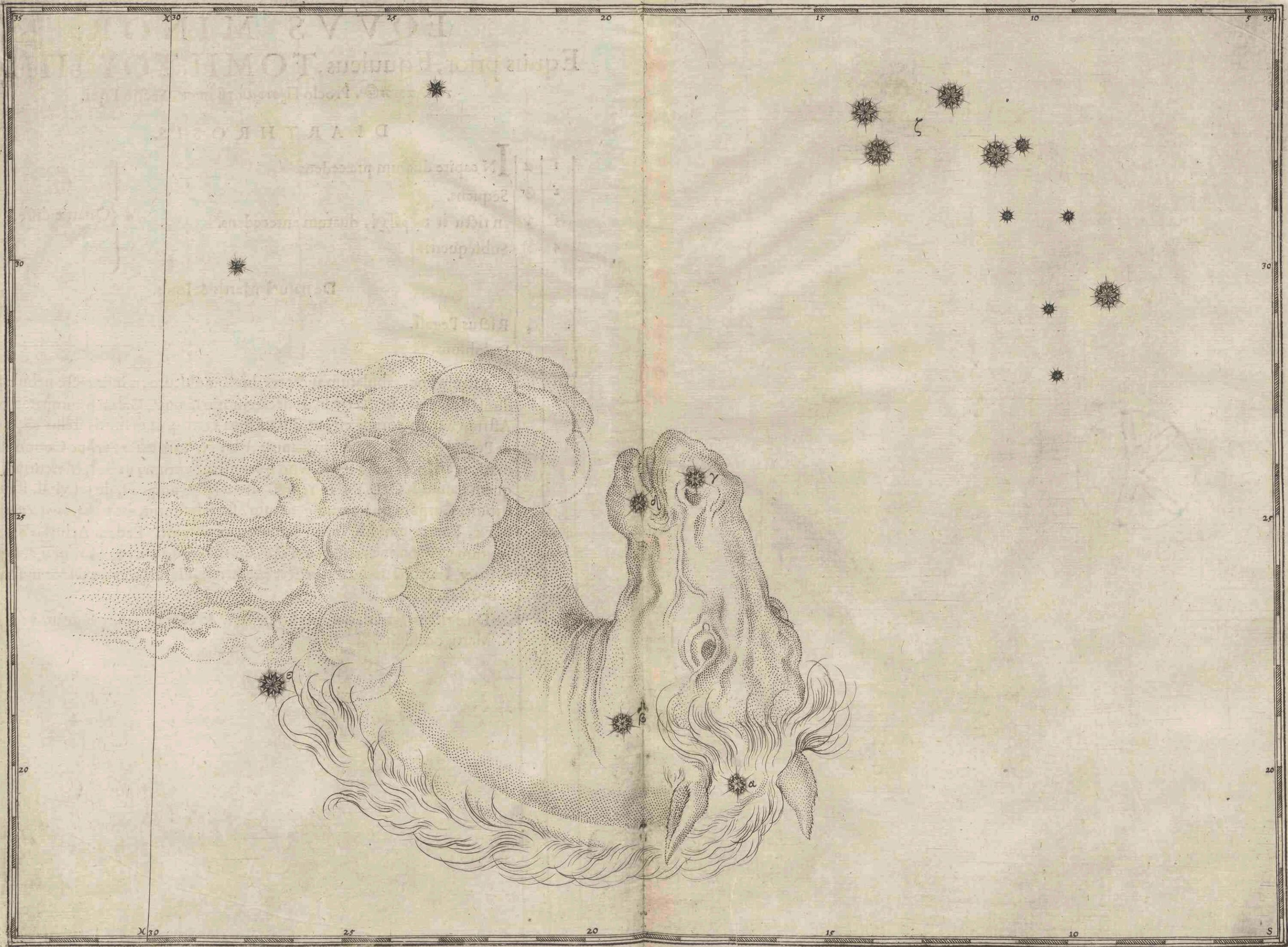

TABULA DECIMA OCTAVA

BOVVS MONTANVS

Edonis p[ro]p[ri]e P[ro]vincie TOMIENSIS

W[il]h[el]m[us] Jacob[us] H[er]mann[us] Sch[ae]fer

DIATRHOVS

In capite h[uius] m[on]str[is]

Septem

in h[uius] m[on]str[is] h[ab]entur

substantia

h[uius] m[on]str[is]

h[uius] m[on]str[is]

h[uius] m[on]str[is]

h[uius] m[on]str[is]

h[uius] m[on]str[is]

h[uius] m[on]str[is]

h[uius] m[on]str[is]

h[uius] m[on]str[is]

h[uius] m[on]str[is]

h[uius] m[on]str[is]

h[uius] m[on]str[is]

h[uius] m[on]str[is]

h[uius] m[on]str[is]

h[uius] m[on]str[is]

h[uius] m[on]str[is]

h[uius] m[on]str[is]

h[uius] m[on]str[is]

h[uius] m[on]str[is]

h[uius] m[on]str[is]

THE HISTORY OF THE
CITY OF ANTWERP
BY
JOHN ANFOHKE
OF THE UNIVERSITY OF
ANTWERP
IN TWO VOLUMES
VOL. I.

TABVLA DECIMANONA.

PEGASVS.

Astronomis & Mythologis, Gorgoneus, seu Medusæus,

ἵππος, Equus, Equus maior, secundus, posterior, volans, aërus, dimidiatus, Isidoro,
& Lampridio Sagmarius Caballus, Menalippe, vel potius Melanippe, Nonno
Ἡμιφανὴς λίβυς ἵππος, aliis Theano, Alphas, Bellerophon
& Bellerophontes.

DIARTHROSIS.

E	F			
4	17	α	IN scapulis & armo alæ, Yed Alphas, Markab.	4 } Secundæ.
3	18	β	In sinistro humero & cruris educatione, Seat Alphas.	
2	19	γ	In extremâ alâ.	
1	20	δ	In vmbilico, quæ & capiti Andromedæ communis.	
17	1	ε	In rictu ἐν τῷ ῥύγχει, Enif, Scaligero Enf Alphas, interpretet Almagesti, nunc muscidam, nunc grumium interpretantur.	3 } Tertix.
11	6	ζ	In ceruice duarum antecédens.	
7	13	η	Iuxta genu sinistrum Borealior.	
15	2	θ	In capite duarum propin quarum Borealior.	6 } Quartæ.
19	9	ι	In dextro genu, vel poplite cum Hygino.	
20	8	κ	In dextra suffragine ἐν τῷ σφυρῷ.	
9	11	λ	In pectore duarum præcedens.	
10	12	μ	Subsequens.	
16	3	ν	In capite duarum propin quarum Australior.	
12	7	ξ	In ceruice duarum sequens.	3 } Quintæ.
8	14	ο	Iuxta genu sinistrum Australior.	
18	10	π	Ad sinistram suffraginem, aliâs quartæ diff.	
13	4	ρ	In iubâ duarum inferior.	7 } Sextæ.
14	5	σ	Superior.	
5	15	τ	In corpore duarum sub alâ Borealior Rainholdo quartæ magnit. Markab, Sagma, corruptè Salma.	
6	16	υ	Australior.	
	21	φ	Duarum in mediâ alâ præcedens.	
	22	χ	Sequens.	
	23	ψ	In ventre.	
			Martiales cum Mercurio.	T } Astrono,
		ω	Aquarius. A. Piscium præcedens. B. Equus primus, secundum mappam arabicam Eculeius. C. Aequator. D. Colurus æquinoctiorum.	

{ Quãtitatis.

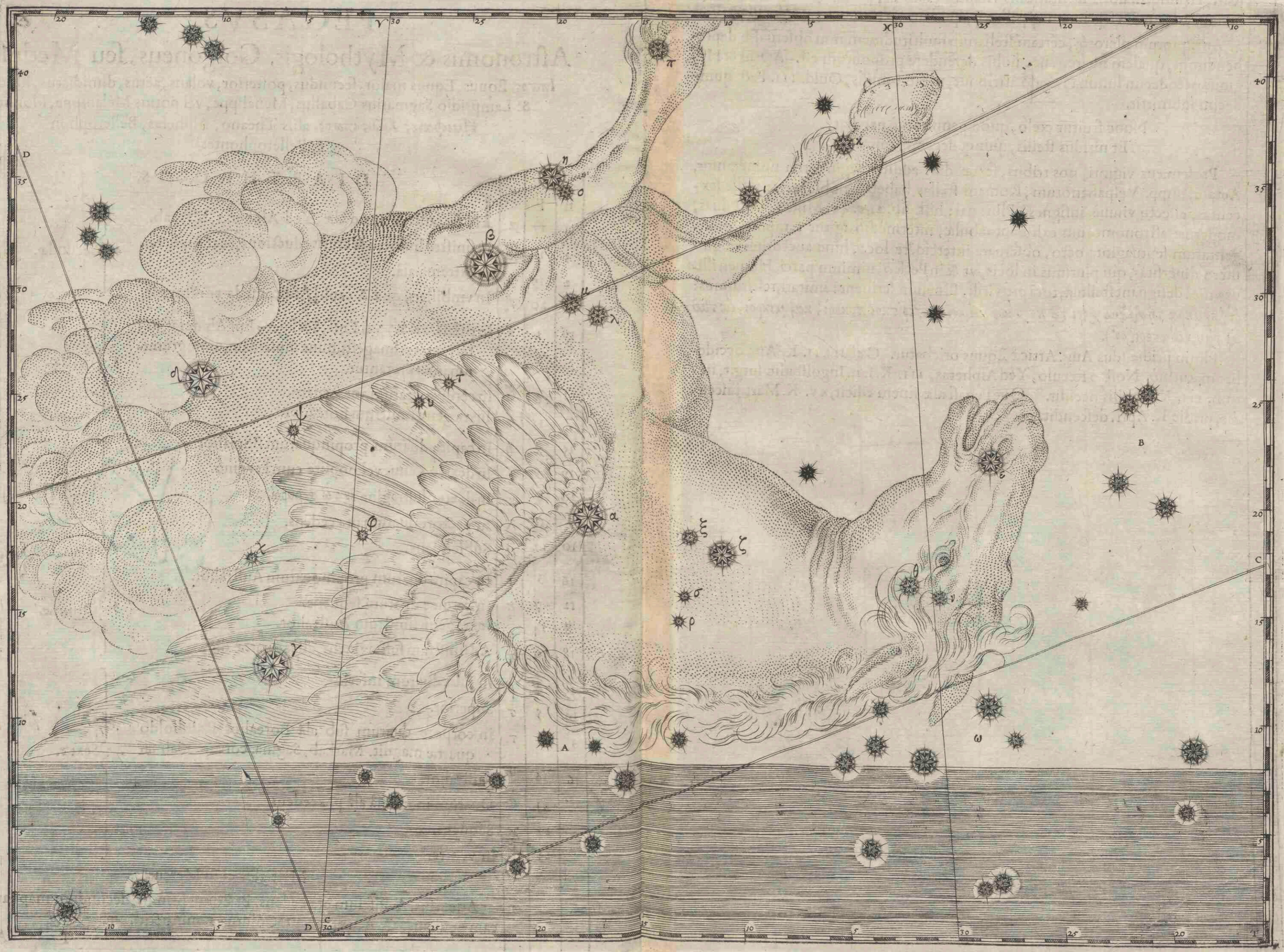

Astronomicarum rerum scriptores, quidam E, alij F, numerandi ordinem vsurpant, vtrumq; maioris hæsitationis vitandæ gratiâ, apponendum duximus, indequam F, decimam septimam appellat, E, quartam denominare consuevit.

Antiquorum plerosq; , certam stellarum multitudinem non obseruasse deprehendimus, qualem idcirco, nec nobis defendere propositum est. Aratus & Hyginus octodecim lumina Pegaso attribuunt, tribus omisissis, Ouid. 111. Fast. quindecim submittit.

Nunc fruitur cælo, quod pennisantè petebat,
Et nitidus stellis, quinq; decemq; micat.

Ptolemæus viginti, nos tribus, sextæ diff. additis, viginti tria numeramus. Aetate, Imp. Vespasianorum, Romani stellas habebant obseruatas mille sexcentas, effectû visuuè insignes, Plin: nat: hist. lib. 2. c. 42. Mille viginti duas, modernæ astronomorum exhibent tabulæ; intermedio igitur tempore, quingentarum septuaginta octo, obseruata intercidere loca, hinc auctorum in numero diuersitas, qui plurimis in locis, vt & in Perseo, nimium parci, Harpen illius vnicâ designant stellulâ; totâ pro virili, Proclum scribentem imitati, restituimus: *οἱ δ' ἐν ἄρχῃ τῆ δεξιᾶ χερὶ τῆ προσέως κείμενοι ἀσερίσκοι πυκνοὶ, καὶ μικροὶ, εἰς τὴν ἀριστερὰ καὶ ἀσερίζον.*

Plinio pridie Idus Aug. Atticæ Equus oriebatur. Cæsari xii. K. Apr. occidebat matutinò. Nostro sæculo, Yed Alphas, 111. K. Ian. Ingolstadio surgit, iterum, 111. K. Aprilis occidit. Quæ Pegasi alæ finem efficit, xv. K. Martij ascendit, pridie K. Apri. descendit.

TABVLA VIGESIMA.

ANDROMEDA.

Mulier catenata, Abrahamo Iudæo, carens omninò viro,

Germanico Virgo deuota, Persea, quibusdam vitulus mari-
nus catenatus.

DIARTHROSIS.

	α	Caput Andromedæ. ὁ κοινὸς ἵππος καὶ ἀνδρομέ- δας ἀστὴρ. Hyginus: Eadem enim stella & umbi- licus Pegasi, & Andromedæ caput appellatur.	3	} Secundi.
12	β	Ptolemæo ἐν τῷ περιζώματι Australior, Arabibus Mi- rach, rectius Mizar, latinis Ventræ, plurimis cin- gulum dicitur.		
15	γ	In Australi pede lucida, Alamak, seu Almaak, perpe- ram Alhames.		
2	δ	In eductione brachij sinistri Borealior, aliis in scapulâ dextrâ.	1	} Tertij.
3	ε	Australior.		
10	ζ	In eiusdem προπηχίω.		
11	η	In cubito.		
5	θ	Ἐν τῷ προπηχίω dextro, trium Borealior,		
7	ι	In summâ manu dextrâ, trium Australior, quibusdam in extremitate spatulæ, Ptole. ἐν ἄκρῳ τῆς χερσὸς.		
8	κ	Media.		
9	λ	Borealior.	11	} Quarti.
13	μ	Ἐν τῷ περιζώματι Borealior.		
14	ν	Sequens in catenâ.		
26	ξ	Ad suram pedis Borealis, superior.		
23	ο	In catenæ annulo, nonnullis tres in dextrâ manu an- tecedens. Nonnus in Andro. lib: 25. Εἰσέτι δεσμὸν ἔχω καὶ ἐν ἀστράσιν: vincula me in cælo retinent quoque.		} Ordinis.
1	π	Πεῖθον τὸ στήθος, σέρνον Andromedæ, Elecile tereballe, tabularum auctoꝝ in scapulis, Ptole. ἐν τῷ με- ταφρένω.		
6	ρ	Ἐν τῷ προπηχίω dextro trium media.		
4	σ	Australior.		
19	τ	In femore Australi.	8	} Quinti.
18	υ	In genu.		

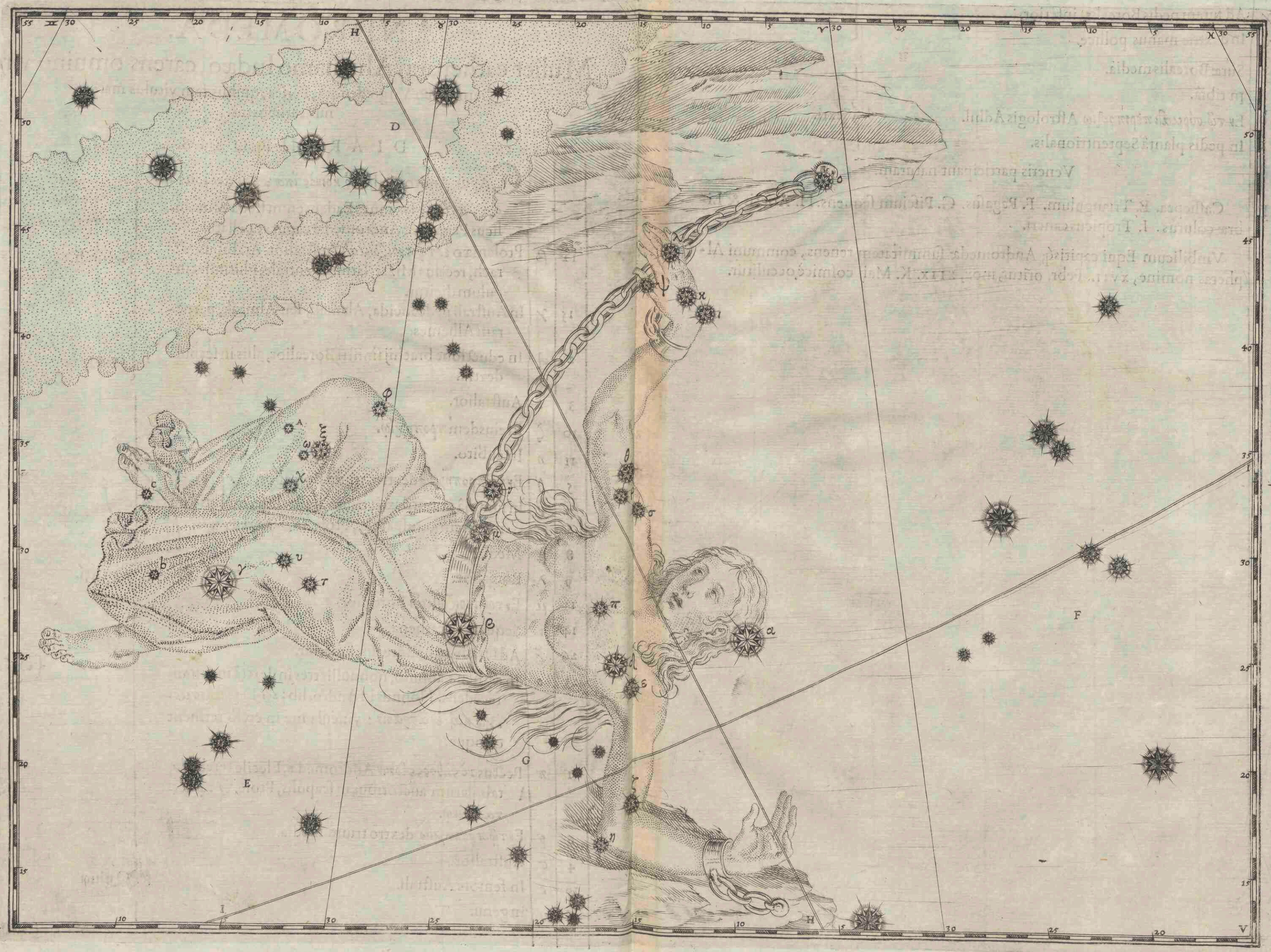

- | | | |
|----|---|--|
| 20 | Φ | In femore dextro, seu Boreali. |
| 25 | Χ | Ad suram pedis Borealis, inferior. |
| 24 | Ψ | In dextræ manus pollice. |
| 16 | ω | Suræ Borealis media. |
| 17 | Α | In tibiâ. |
| 21 | β | Εν τῷ ὑρμαλί περιποδίῳ Astrologis Adhil. |
| 22 | γ | In pedis plantâ Septentrionalis. |

4 } Sexti.

Veneris participant naturam.

D Cassiopea. E. Triangulum. F. Pegasus. G. Piscium sequens. H. Arietis & Libræ colurus. I. Tropicus cancri.

Vmbilicum Equi capitisq; Andromedæ summitatem tenens, communi Alpheras nomine, xvii. Febr. oritur, mox, xlix. K. Maij cosmicè occultitur.

TABVLA VIGESIMA PRIMA.

TRIANGVLVM.

ΔΕΛΤΩΤΟΝ Triangulus Septentrionalis, ΤΡΙ-

γωνος, Aegyptus, Herodoto ποταμὸς δῶρον, Manilio Nili donum, Δέλλα, Sicilia, Tricuspis, Nilus, Orbis terrarum tripertitus, Arab. Mutlathum, Triplicitas.

DIARTHROSIS.

1	α	INapice, vel coniunctione, Auieno in capite.	3 { Quartæ.	{ Diff.
2	β	In basi ad ductum Borealem,		
4	γ	In basi ad ductum Australem, duarum inferior.		
3	δ	Superior.	1 { Quintæ.	
5	ε	In lineâ stante seu medio ductu Boreo.	1 { Sextæ.	

Mercurij virtutem inducunt.

ζ Aluus piscis sequentis.

Triangulum est ἰσοσκελές, non ἰσόπλευρον. Euclides: ἰσόπλευρον μὲν τρίγωνον ἐστὶ τὸ τρεῖς ἰσας ἔχον πλευρὰς ἰσοσκελές ἢ τὸ τὰς δύο μόνας ἰσας ἔχον πλευρὰς. Germanicus.

Tres illi laterum ductus: æquata duorum
Sunt spatia: vnus breuior sed clarior ignis.

Igitur in primâ hâc parte, & plagâ Septentrionali, stellæ omnes numerantur 700. Primæ mag. 3. Secundæ. 25. Tertiæ. 81. Quartæ. 151. Quintæ. 105. Sextæ. 134. Ἀμόρφωτοι informes seu sparsiles. 200.

Stella autem primi luminis, terrâ, 68. vicibus, maior est. Secundi ordinis eandem 28½. superat. Tertij ordinis, 11. Quartæ mag. 4½. Quintæ diff. 11¼. excedit. Sexti verò discriminis, globo terrestri, contra veterum opinionem, ter minores deprehenduntur: ita moderni, & Tycho Brahe, in suo progymnasmatum libro.

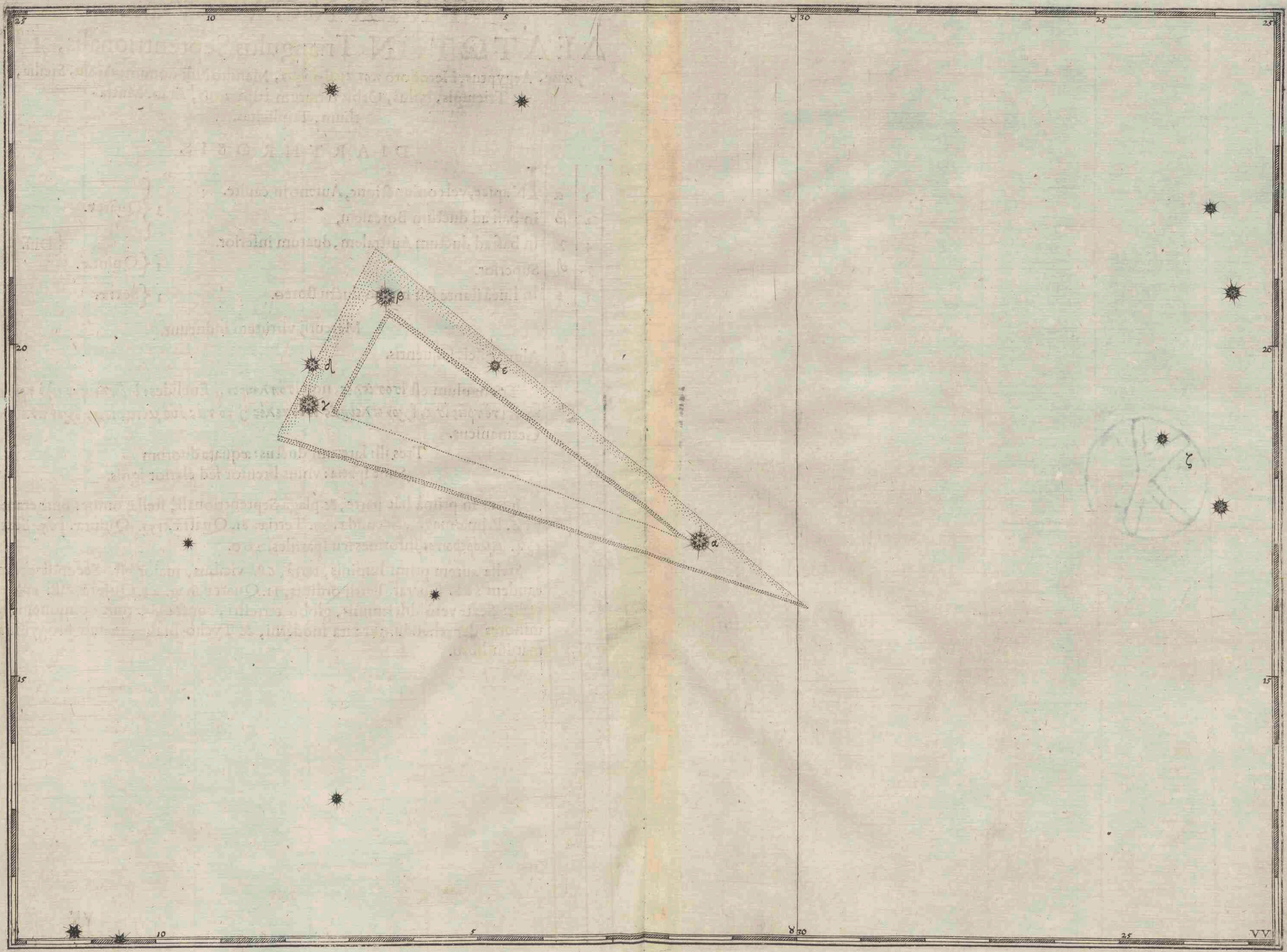

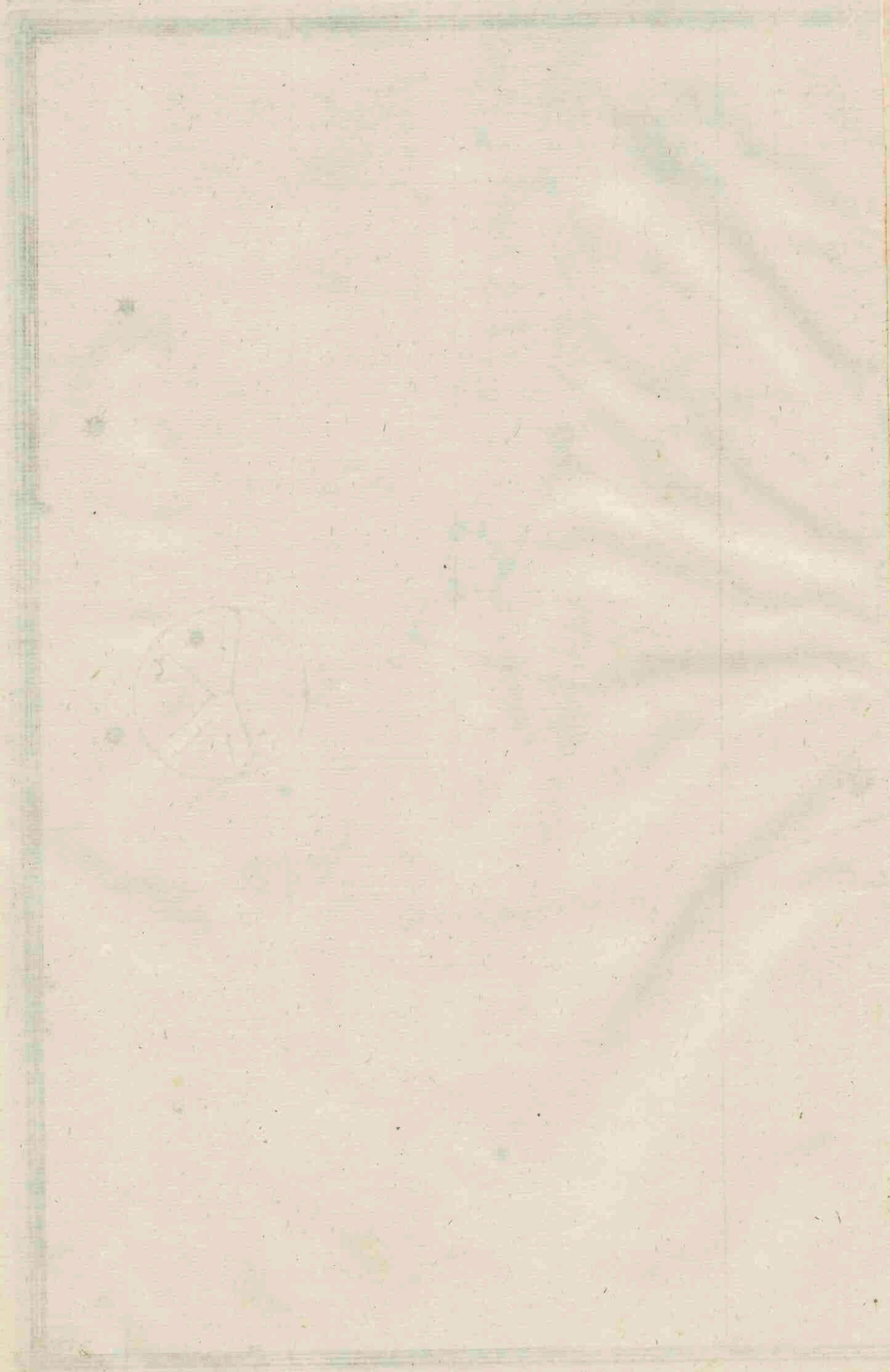

PARS SECVNDA.

Complectens nomina imaginum cœlestium, Zodiacum
constituentium, vnà cum ordine, numero antiquo & nouo, longitudinibus,
latitudinibus, atq; differentiis stellarum.

TABVLA VIGESIMA SECVNDA. ARIES.

Princeps signorum cœlestium, Dux gregis, Aequinoctialis, Κερός, Veruex, Chrysomallus, Phryxellus
Iupiter Ammon, Arietinum caput, Germ. Wïder / Elhemal vel Elhamel. *vid. Plaut. Bacch. 2. 3. 77.*

DIARTHROSIS.

14	α	IN dextro cornu Borealior lucida, quibusdam prin- cipalis. ♂	3 } Tertiar.
2	β	In sinistro cornu. ♂ ♀.	
1	γ	In eodem, seu auriculâ. Dicuntur hæ fulgentiores Sartai, id est Arietis ministræ complanetæ, mesar- thim. Tabularum auctoris Prima omnium. ♂ ♀.	
8	δ	Antecedens in caudâ. ♀.	1 } Quartar.
7	ε	In caudæ origine. ♀.	2 } Quintar.
9	ζ	Media eiusdem. ♀.	
3	η	Ad oculum sinistrum. ♀.	13 } Sextar.
4	θ	Εν τῷ ῥύγχει. ♀. ♀.	
5	ι	Ad collum. ♀ ♀.	
15	κ	Prope dextrum cornu. ♂.	
16	λ	In vertice. ♂.	
6	μ	In dorso seu lumbis Australior. ♀.	
17	ν	Borealior. ♂.	
18	ξ	Εν τῷ σφυρῶ pedis dextri prioris. ♂.	
19	ο	In pede sinistro posteriore. ♂.	
12	π	In femore dextro post. præcedens. ♂.	
11	ρ	Sequens. ♂.	
13	σ	Ad pedem dextrum posteriorem. ♀ ♂.	
10	τ	Caudæ vltima. ♀ ♂.	

υ Pleiades. φ. Caput Tauri. χ. Menkar Ceti. ψ. Tropicus æstiuus. ω. Ecliptica,
Germ. media Solis via. A. Zodiacus, λοξὸς κύκλος, Proclus: λοξὸς ἢ ἐστὶ κύκλος
ὁ τῷ β'. ζῳδίων. Aratus μοῖραν & ἡελίοιο κέλευθον vocat; dicitur & ζῳδία ἀειπό-
λισης, vel τῷ δωδεκατημόριον, Signifer, ἀγαλμαλοποιός, ζωγράφος, Sigillarius,
X Lucano

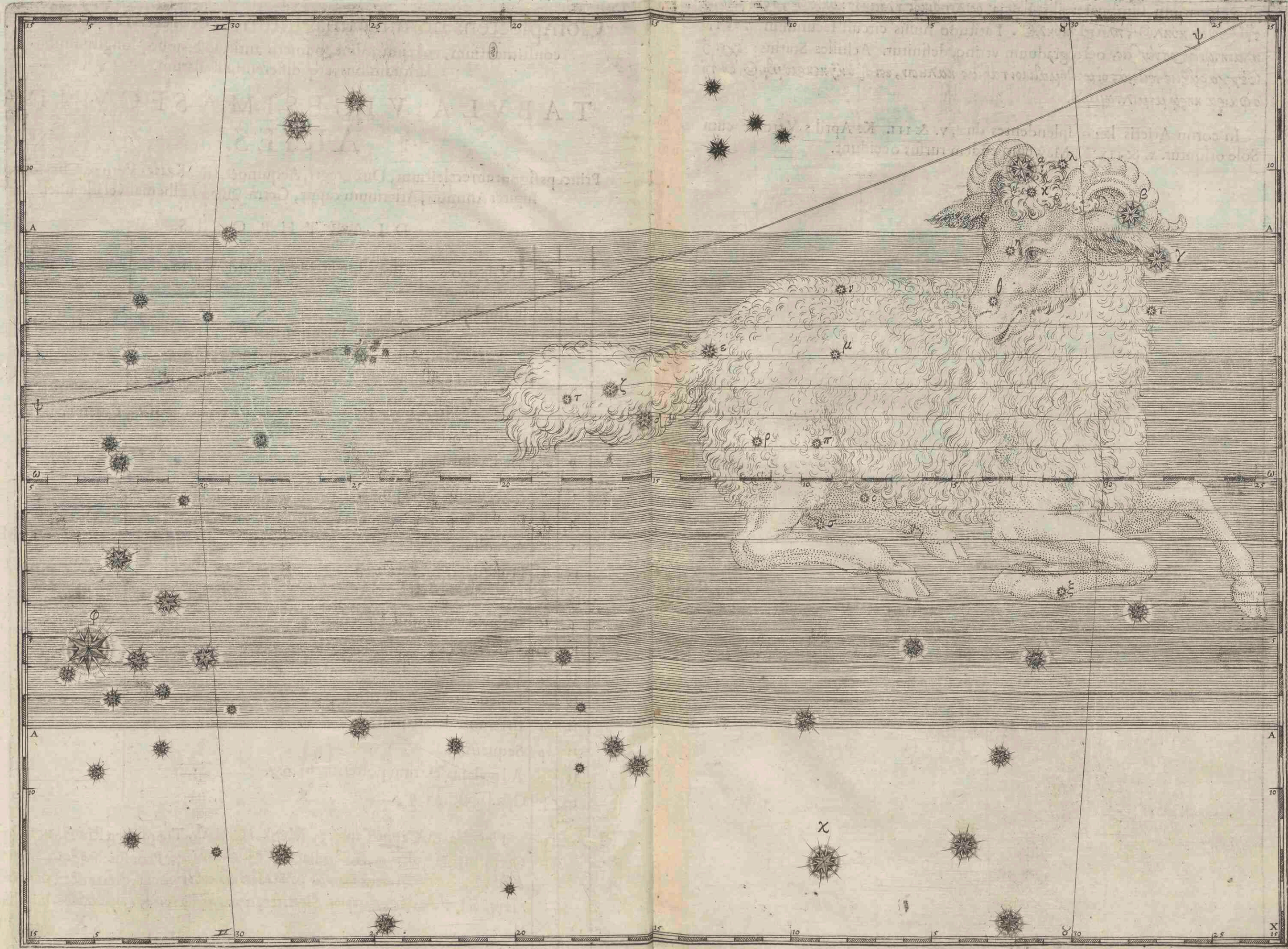

Lucano varij mutator circulus anni, Arab. Almantica, seu Nitac, Heb. opus phrygionarium, Limbus textilis, Fascia, ἐκλειπτικός ἡλιακὸς κύκλος, ὁ δὲ μίσην τῶν ζῳδίων κύκλος, πλατὺς κύκλος. Latitudo huius circuli secundum τὰς τῶν πλανητῶν ποσοσύνεσις, octo graduum utrinque definitur. Achilles Staius: ἔχει δὲ ἑγχαράξεις τρεῖς, αἷς οἱ μαθηματικοὶ ταρίας καλεῖσιν, ἕστι δὲ ὁ κτ̄ κεκλεισμένος ἐν τῇ σφαίρα κηρῶ μεμιλωμένος.

In cornu Arietis læuo splendentes duæ, v. & iiii. K. Aprilis Veronæ cum Sole oriuntur. x. & iix. K. May cum eodem rursus occidunt.

TABVLA VIGESIMATERTIA.

TAVRVS.

TAYPOΣ, Bubulum caput, Io siue Isis, Bos, Portitor

Europæ, Germa. Stier/ Arab. Ataur, Altor, Aratus propter genua curuata
πεπληῶτα indigerat.

DIARTHROSIS.

14	α	IN oculo Austrino, λαυπαθείας, Ptolemao υπόκιρ- ρ⊙, Romanis Palilicium, aliis Parilicium, Subruf- fa, Aldebaran, Aben Ezra. ♂.	1	} Primi.
	β	In extremo cornu Sept. Auienus: Vna pedem aurigæ dextrum, cornuq; sinistrū, stella tenet pecoris. ♂ ♀.	1	
11	γ	Earum quæ in vultu, illa quæ in naribus. ♂.		} Secundi.
12	δ	Inter hanc & oculum Boreum. ♂.		
15	ε	Ad oculum Boreum. ♂.	5	
19	ζ	In extremo cornu Australi trium vltima. Auic. sic ca- muris ardet protractibus. ♂. ♀.		} Tertij.
32	η	Lucida Pleiadum. ♂ ♀. seu ♂ ♀.		
13	θ	Inter nares, & oculum Austrinum, quæ duplex. ♂.		} Quatti.
18	ι	In origine Australis cornu trium prima. ♂.		
23	κ	Supra oculum sinistrum inferior. ♂ ♀.		
6	λ	In pectore. ♂.		
7	μ	In dextro armo aliàs εν τῇ ὠμοπλατῆ λαυά. ♂.	8	
8	ν	In genu sinistro. ♂.		
3	ξ	Quæ sunt in excisione ad Austrum, tertia, εν τῇ τομῇ ἢ ἀποτομῇ. ♂ ♂.		
4	ο	Quarta. ♂ ♀.		
21	π	Præcedens trium infra fuculas. ♂.		} Luminis.
36	ρ	Media. ♂.		
37	σ	Sequens. ♂.		
20	τ	In fronte Borea. ♂ ♀.		
22	υ	Supra oculum sinistrum superior. ♂ ♀.		
28	φ	Ad læuam aurem duarum Sept. ♂ ♀.		
29	χ	Australior. ♂ ♀.		
27	ψ	In ceruice superior. ♂ ♀.		
25	ω	Ad maxillam sinistram. ♂ ♀.		
35		Quatuor Pleiades. ♂ ♀ vel ♂ ♀.		
			Y In 20	} Quinti.

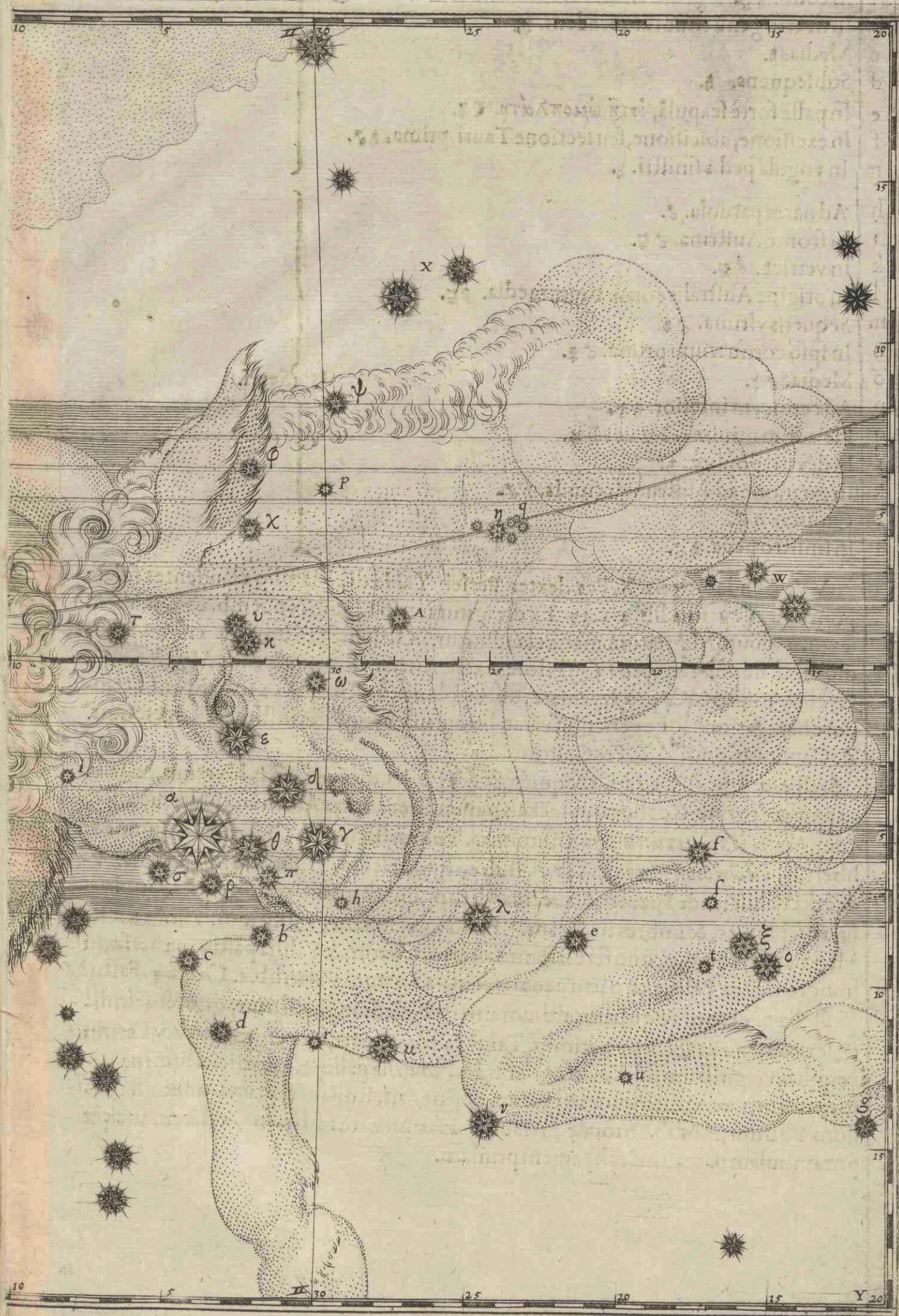

- 24 A In collo. h̄ ̄.
- 38 b In dextro genu trium antecedens. h̄.
- 9 c Media. h̄.
- 10 d Subsequens. h̄.
- 5 e In pallâ fortè scapulâ, ἐν τῇ ὠμοπλάτῃ. C 7.
- 1 f In excisione, abscisione, seu sectione Tauri, prima. h̄ ̄.
- 39 g In vngulâ pedis sinistri. h̄.
- 40 h Ad nares paruula. ̄.
- 16 i In fronte Austrina. ̄ ̄.
- 41 k In vertice. ̄ ̄.
- 17 l In origine Australis cornu trium media. ̄ ̄.
- 42 m Sequens vltima. ̄ ̄.
- 43 n In ipso cornu trium prima. ̄ ̄.
- 44 o Media. ̄ ̄.
- 26 p Ad ceruicem inferior. h̄ ̄.
- 33 q Pleiadum minima. ̄ ̄ uel ̄ ̄.
- 45 r In dextro poplite. h̄.
- 2 s In excisione ad Austrum secunda. h̄ ̄.
- 46 t Quinta. h̄ ̄.
- 47 u In sinistro pede. h̄ ̄.

13 } Sexti.

VV. Cauda Arietis. X. Pes dexter Persei. Y. Hædi, Manilio claudentes sidere pontum. Vegetius lib. 4. c. 39. Ex die igitur tertio Iduum Nouemb. usq; in diem sextum Iduum Martiarum maria clauduntur. Ob hanc causam L. 6. ciuitas Rhodiorû. C. de offi. rect. pro. Quæstores exercitus per vices in Scythiâ, Mysiâ, Cariâ, Cyclad. insulis & Cypro, hyemare iubet: Nouel. Iustiniani xli. ne hyemis tempore nauigationē, quæ periculosa erat, litium suarum causâ, instituire cogerentur. Z. Caput Orionis. Z Z. Pes Castoris.

Stellæ, α. θ. γ. δ. ε. addunt & quidā β. ζ. Hyades dicuntur, quas Hyginus, & Ano. ex parte in cornibus collocant; rectiùs tamen, licet contra Agellium, pluresuè alios, cum Arato ἐν τῷ μετώπῳ constituuntur. Tullius Tyro, M. Ciceronis alumnus & libertus, ὑάδαζον κ' ἀπὸ τῶν ὑῶν, sed ab eo quod est ὑαί, Bassus à formâ litteræ. υ. deduci voluit; inde Suculas, & Succidas dicunt, quia ortu & occasu cosmico, multos succos, pluuias, & imbres inducant. Harû præcipua. α. Palilicium. Plinio xi. K. Maij natali vrbis die, quo ferè serenitas erat, oriebatur, & Palilia pastorum feriæ, in honorem Deæ Palis, pro partu pecoris celebrabantur. Varro lib. 5. Ouid. 4. Fast.

Stella η. cum q. & quatuor aliis adiunctis, Pleiades appellantur, quæ septem dici sex tamen esse solent: antiquis Tauri cauda vocata, Græcis πλειάδες, Latinis vergiliæ, vergiliarum sidus, aliis Atlantides, Massa gallinæ, signatrix lumina, vestis institutoris septistellium; sex tantum apparent, sed opacâ septima nube est: Isidoro Butrum, Arab. Athoraie, Aauria. Harum ortus heliacus, æstatem incipit præambulam; occasus dat hyemem primam.

TABVLA VIGESIMQVARTA. GEMINI.

ΟΙ ΔΙΑΔΥΜΟΙ, Castor & Pollux, Apollo & Hercu-
les, Triptolemus & Iasion, Amphion & Zethus, Tyndaridæ, Ledæi iuuenes Dioscuri, Duo
corpuscula confertis brachiolis & crusculis, Ledæum sidus, Dij Samothraces,
Duo pauones, Germ. *Zwilling* / Abrachaleus & Aphellan seu Auellar,
minùs verè Algeuze.

DIARTHROSIS.

1	α	In capite Gemini præcedentis, Ras algeuze, Castor, Apollo, Aphellan seu Auellar, Apiano Anclar. ♀.	3	} Secunda.
2	β	In capite seu collo Gemini sequentis, subflaua, Pollux, Hercules, Abrachaleus. ♂.		
17	γ	In summo pede sinistro, sequentis. ♀♂.		
12	δ	Ad manum dextram Apollonis. ♀.	4	} Tertia.
10	ε	Ad eiusdem genu sinistrum. ♀.		
11	ζ	In dextro genu Herculis. ♀.		
15	η	In læuo Castoris pede præcedens dicta calx. ♀♂.		
3	θ	In eiusdem manu sinistra. ♂.	7	} Quarta.
5	ι	In humero dextro Australior. ♂.		
7	κ	Ad papillam Pollucis dextram. ♂.		
13	λ	In femine dextro Gemini inferioris. ♀.		
14	μ	In læuo Castoris pede sequens. ♀♀.		
16	ν	In eiusdem pede dextro. ♀♂.		
18	ξ	In Pollucis pede dextro præcedens. ♀♀.		
19	ο	In torulo Castoris. ♀.	9	} Quinta.
20	π	Pollucis. ♀.		
21	ρ	Ad læuum Castoris oculum. ♀.		
22	σ	Ad dextram Pollucis maxillam.		
4	τ	In sinistro Apollinis humero ♂.		
6	υ	In eiusdem προπηχίω. ♂.		
23	φ	Ad dextrum Herculis humerum. ♂.		
24	χ	In dextro προπηχίω. ♀.		
25	ψ	Εν τῷ παραπηχίω. ♀.		
26	ω	In ventre Castoris, seu chlamyde, quæ Isidoro teste, ex unâ parte induitur, neq; consuitur, sed fibulâ infrenatur, de qua in L. nulli prorsus liceat. C. nulli licere. lib. xi. ♂.	}	} Quantitatis.

TABULA VIGESIMOVARTA.

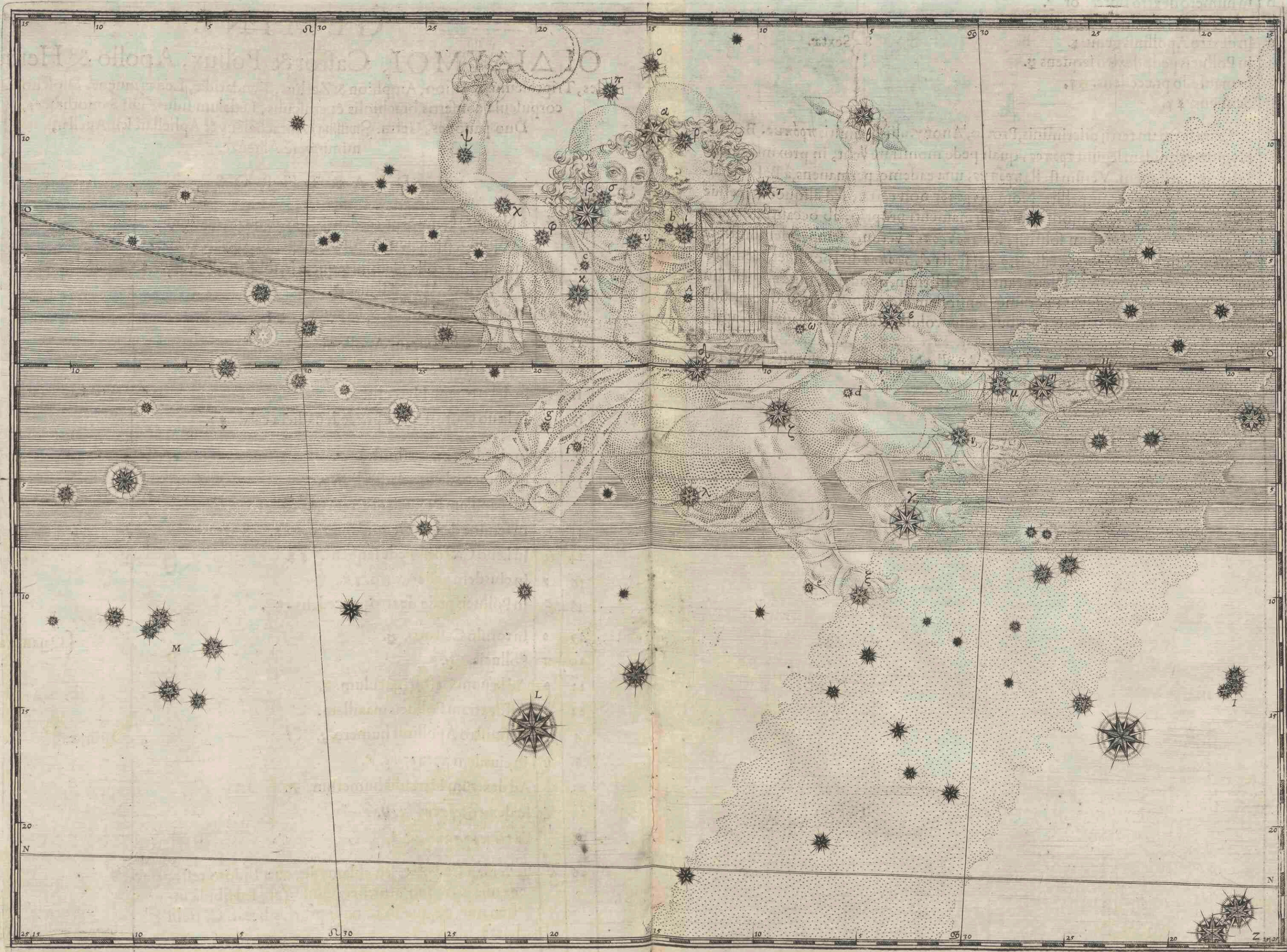

- | | | |
|----|---|------------------------------------|
| 8 | A | In latere dextro. ζ. |
| 9 | b | In humero dextro Boreali or. ζ. |
| 27 | c | In pectore Herculis. ζ. |
| 18 | d | In dextro Apollinis genu. ζ. |
| 29 | e | In Pollucis pede dextro sequens ζ. |
| 30 | f | In mantello præcedens. ζ ζ. |
| 31 | g | Sequens. ζ ζ. |

8 } Sextæ.

H Extra formam tertij discriminis, Proclo, Anony. aliisq; multis *πρόπας*, Basso & Hygino vt quidam legunt *τρόπος*, quasi pede monstrare velit, in proximo adesse Solis conuersionem. Verùm stella *πρόπας*, una eademq; permanens, à Basso & asseclis, nos dissentire compellit. Nomen *τρόπος* non certæ, sed aliquot successiue stellis conuenire potest, motu namq; Firmamenti proprio, ab occasu in ortum, longiùs remotæ, punctum solstitij, seu *τῆς τροπῆς* verum, semper demonstrare nequeunt; sic Anno reparatæ salutis, 748. stella *δ*. *τρόπος* dici potuisset, idem nomen hodie, *μ*. vindicaret. Dicitur autem Solstitium, quod stare tunc aliquandiu Sol videatur, popter exiguam parumq; sensibilem lucis diurnæ variationem. Sosigenes cum Plinio in octauis partibus cofici voluit, Cancrī K. Quinti. Capricorni, K. Ian.

VI. Hercules Louanio, k. x. Quint. Apollo Norimbergæ assurgit: huic, iv. Non. illi v. K. Sextilis occumbit.

TABVLA VIGESIMA QVINTA.

CANCER.

ΚΑΡΚΙΝΟΣ, ΟΠΙΣΘΟΒΑΜΩΝ, ΟΚΤΑ-

πες Octipes, Nepa, Astacus, Cammarus, Germa. Krebs / Arab. Alfartan, Afartan.

DIARTHROSIS.

6	α	IN Chelâ seu brahio Austrino. Brachia Alphon. labia, quidam anteriores unguulas, Ouid. flagella, Plinius acetabula & cirros, Barb. griuenescos, alij brachias, Arab. Acubene seu Azubene appellitant. ζδ.	2	} Tertiâ.
10	β	In vltimo pede Austrino.		
4	γ	Quadrilateri duarû sequentiû Borealior. ζδ. uel ζθ.	4	} Quartâ.
5	δ	Australior. Has duas græci ὄνκας, ὀνίσκας, Manilius unguulas, latini Asinos & Afellos dicunt. Proclus: οἱ ἴπλησίον αὐτῆς [φάτνης] δύο ἀσέρες κείμενοι, ὄνοι προσαγορεύον. ζδ. uel ζθ.		
1	ε	In pectore nebulosa, præsepe vel præsepium, τὸ νεφελοφδῆες, συσροφῆ, φάτνη. Anony. nubilum Arab: Melleff, seu Meeleph, pefebre; ab Astronomis lacteo comparatur circulo, quæ Aratus ὀλίγω ἀχλύα vocat: ἐν τῷ δωδεκατημορίῳ τῆς καρκίνου (hodie τῆς λέοντος) νεφελιόντι ἐστὶ προσεοικὸς τῷ γαλαξίᾳ, μεταξὺ ἀσέρισκων κείμενῳ, οἱ δοκεῖσιν ὀφθαλμοὶ εἶναι καρκίνου. ζδ. aliis. ζθ.	6	} Quintâ.
11	ζ	In testâ vltimâ, tegmine, Auieno.		
2	η	Quadrilateri duarum præcedentium Borealior. ζδ.	6	} Quintâ.
3	θ	Australior. ζθ.		
7	ι	In principio forcipis seu forficis dextræ. ζ.	6	} Quintâ.
9	κ	In origine forcipis læuæ. ζ.		
12	λ	In educatione pedis secundi septentrionalis. ζδ.	6	} Quintâ.
8	μ	In educ. pedis vltimi Sept. ζδ.		
13	ν	In cornu Boreo. ζδ.	6	} Quintâ.
14	ξ	Austrino. Hinc Plinius; Cancrî cornibus arietum instar dimicant. ζδ.		
15	ο	Prope educationem brachij sinistri. ζδ.	6	} Quintâ.
16	π	In forcipe.		
18	ρ	In parte inferiore forcipis dextræ, duæ.	6	} Quintâ.
21	σ	In superiore tres.		
22	τ	Ad forcipis denticulos.	23	} Sextâ.

{ lucis.

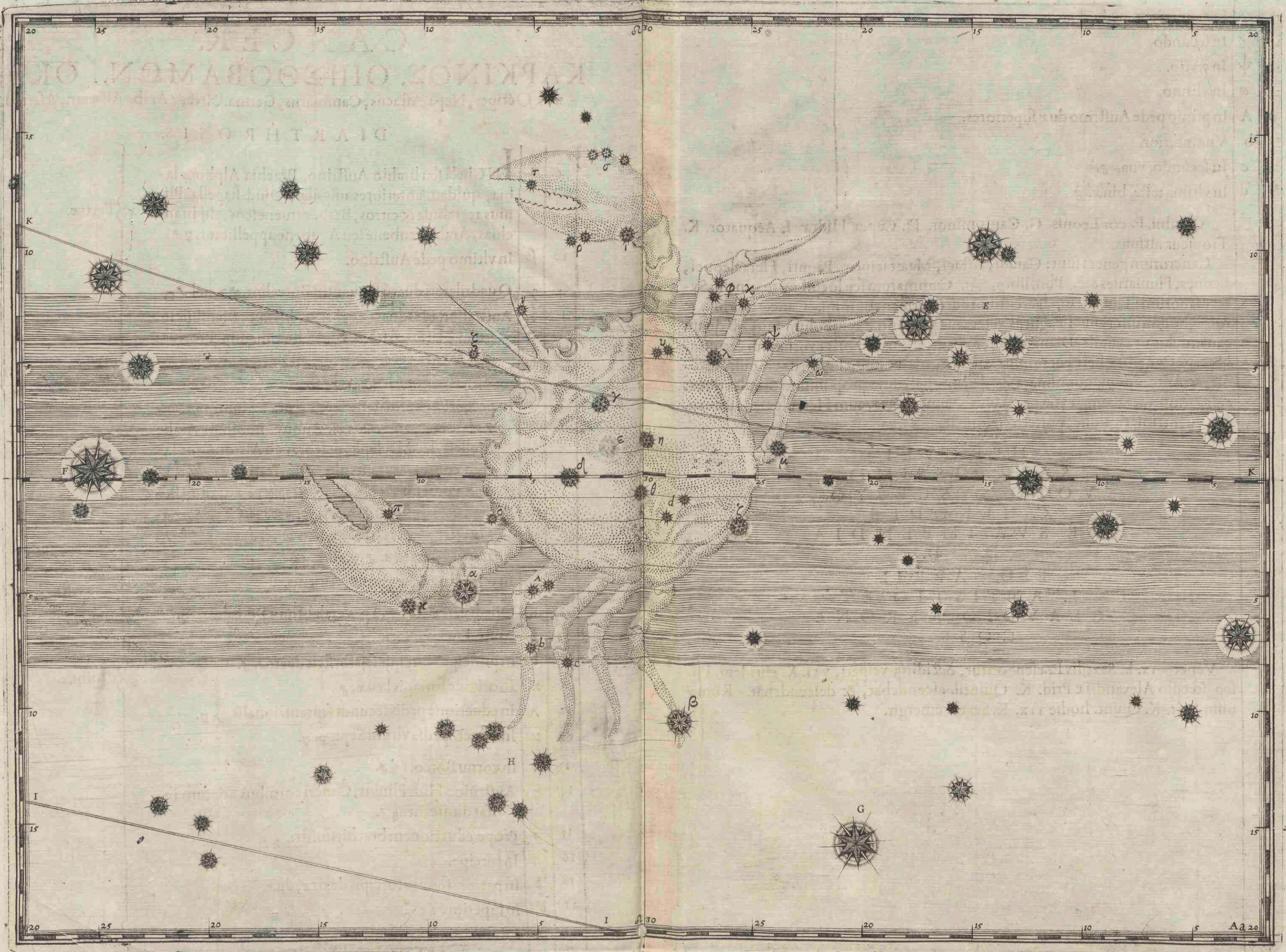

- 24 v In Boreali regminis parte, duæ.
 26 φ In primo Sept. pede, duæ.
 27 χ In secundo.
 28 ψ In tertio.
 29 ω In vltimo.
 31 A In primo pede Austrino duæ superiores.
 32 b Vna inferior.
 33 c In secundo, vna. 3.
 35 d In vltimâ testâ. binæ. 3.

E Gemini. F. cor Leonis. G. Canis minor. H. Caput Hidræ. I. Acuator. K. Tropicus astiuus.

Cancrorum genera sunt: Caradi, Astaci, Meæ tacineæ, Paguri, Heracleotici, Leones, Fluiatiles &c. Plin. lib. 9. c. 31. Cammarum seu locustam marinam, Syracusanorum: Fluialem, Tarentinorum continent nummi. Cancer marinus & rosa Rhodiorum typus: Pagurus veteribus prudentiæ Symbolum fuit; ob quam causam, huius exuuiis, Dianæ caput, in Brutiorum nummis exornatum cernitur. Nos hîc Cancrum fieri curauimus, qualem apud Guilhelmum de Choul, Neronis, & Antonini pij numismata Zodiacum habentia proponunt. Similes duos, ara marmorea, Romæ extra portâ Ostiensem reperta, cum Hercule clauâ innixo, & sequenti inscriptione, posteris transmittit.

HERCVLI
 SANCTISSIMO
 VOTO SVSCEPTO
 C. HERODES
 DE SVA IMPENDIA
 D. D.
 EID. APRIL.
 L. ANTISTIO ET
 CLAVDIO NERONE
 COSS.

Venetis ix. k. Sextilis Præsepe oritur, occiditq; vesperi, vii. K. eiusdem. Prisco sæculo Alexandria Prid. K. Quintil. ascendebat, & descendebat. Romæ olim, iiii. K. Quint. hodie ix. K. Sextil. emergit.

TABVLA VIGESIMASEXTA.
LEO.

Herculeius, Cleonæus, Nemeæus, Græcis ΛΕΩΝ, Ger.
Löw/ Arab. Alezet, vel Alafid, Afit vel Afid.

DIARTHROSIS.

8	α	Cor Leonis, καρδία λέοντος, pectus Leonis, Rex, Regulus, Basilica, Regia stella, βασιλίσκος fortè βασιλικός, βασιλικός ἀστὴρ, Regia Tuberoni, Ano. Tyberone, Kalbeled, Kalbeleceid, Kalbelasit. Theon: ὅτι αὐτὸν οἱ χαλδαῖοι νομίζουσιν ἀρχὴν τῶν ἑρακίων. 24.	2 } Primæ.
27	β	In extremo caudæ, Deneb eleced, Deneb alecid seu alefit, ἡ τῆς λέοντος ἑρά, Nebolasit, Denebola. 27.	
6	γ	Trium in ceruice media, dicta iuba. 6.	2 } Secundæ.
20	δ	In lumbis duarum quæ sequitur. 20.	
4	ε	In capite trium Australior. 4.	5 } Tertiar.
5	ζ	Trium in ceruice Borealior. 5.	
7	η	Australior. 7.	
21	θ	Septentrionalis duarum quæ sunt in vertebrâ femoris dextrâ. 21.	
23	ι	In femore posteriore dextro. 23.	
1	κ	In naribus, Capellæ in naris imo, ἐν τῷ ἀκροεπίω, in pilulâ, Isidoro in pirulâ nasi. 1.	{ Diffc.
2	λ	In rictu oris, ἐν τῷ ῥύγχει. 2.	
3	μ	In capite trium Borealior. 3.	13 } Quartæ.
10	ν	Antecedens eam quæ in corde est. 10.	
12	ξ	Ἐν τῇ δρακὶ λαυὰ πρæcedente, Austrina. 12.	
13	ο	Ἐν τῇ δρακὶ dextrâ priore, trium Borealior. 13.	
14	π	In genu dextro anteriori. 14.	
15	ρ	Ad dextram axillam. 15.	
24	σ	In suffragine dextrâ posteriore. 24.	
25	τ	Hâc Australior ad genu, aliis magnit. quintæ. 25.	
26	υ	Ἐν τῇ δρακὶ dextrâ posteriore, suprema. 26.	
28	φ	Infima. 28.	
29	χ	In suffragine sinistrâ poster. superior. 29.	

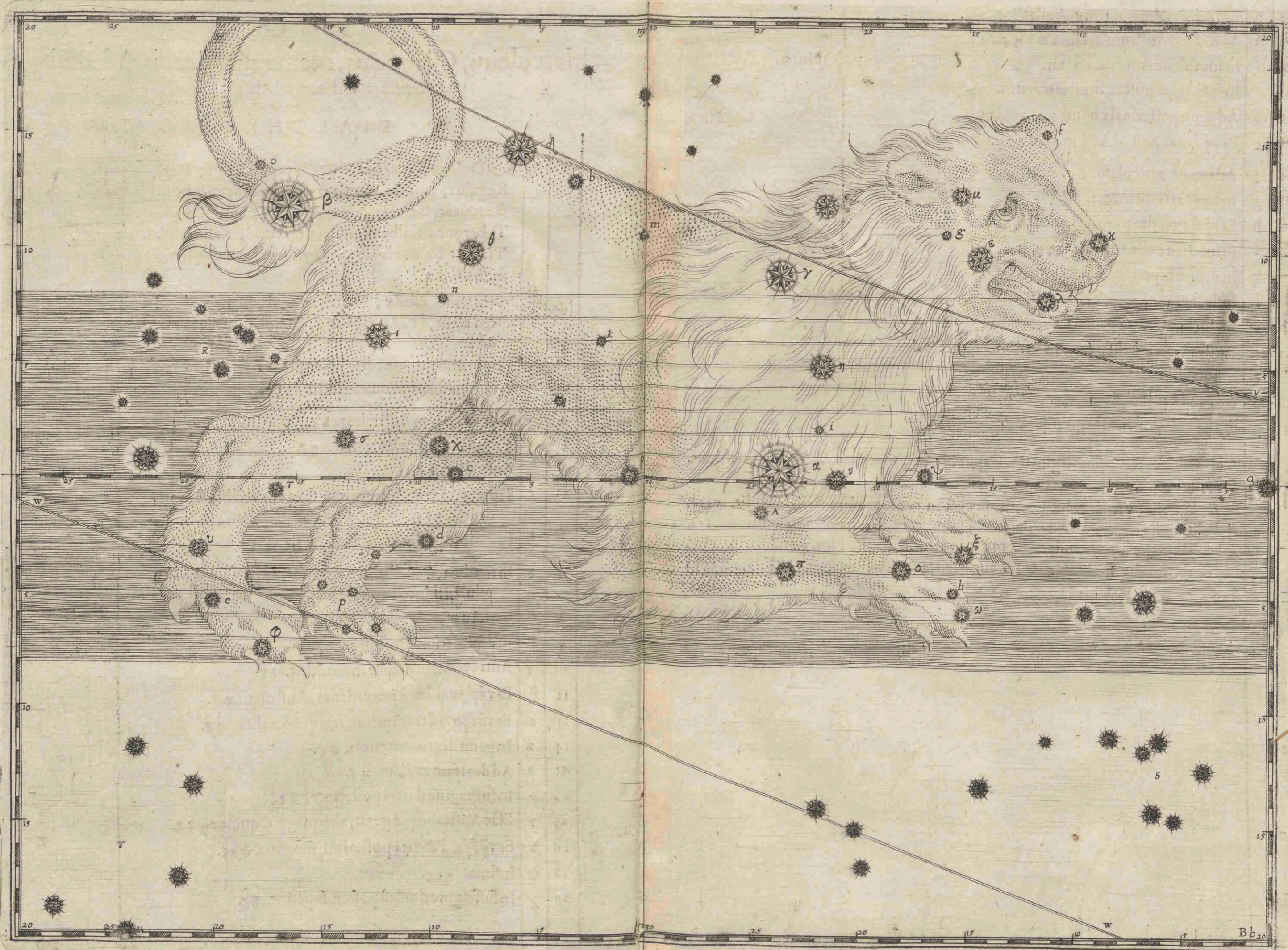

- | | | |
|----|---|--|
| 11 | ψ | Εν τῇ δρακὶ læuâ præcedente Borea. ♀♄. |
| 30 | ω | Εν τῇ δρακὶ dextrâ, trium Australior. ♀♄. |
| 9 | A | A corde in Austrum declinans. ♀♄. |
| 19 | b | In lumbis duarum quæ præit. ♀♀. |
| 31 | c | In suffragine poster. sinistrâ inferior. ♀♄. |
| 32 | d | Ad genu posterius læuum. ♀♄. |
| 33 | e | Εν τῇ δρακὶ post. dextrâ media. ♀♀♄. |
| 34 | f | Ad læuam auriculam. ♀♄. |
| 35 | g | In capite trium media. ♀♄. |
| 36 | h | Εν τῇ δρακὶ dextrâ priori, media. ♀♄. |
| 16 | i | In iubâ seu collo paruula. ♀♀♄. |
| 17 | k | In ventre superior. ♀♄. |
| 18 | l | Inferior. ♀♄. |
| 37 | m | In dorso. ♀♄. |
| 22 | n | Australis duarû quæ sunt in vertebrâ femoris dextrâ.
♀♀♄. |
| 38 | o | Ad caudæ principium. ♀♀. |
| 43 | p | Εν τῇ δρακὶ post. læuâ, quinque. ♀♄. |

7 } Quintæ.

14 } Sextæ.

Q. Cancer. R. Caput virginis. S. Caput Hydræ. T. Crater. V. Tropicus æstiuus.
VV. Aequator.

Columella: vi. K. Febr. Leonis quæ est in pectore clara stella occidit. viii.
K. Febr. stella regia appellata Tuberoni in pectore Leonis occidit matutinò. iiii.
Aug. regia in pectore Leonis stella matutinò immergitur. Plin. nat. hist. lib. 18. c.
26. & 28. Hodie Germaniæ, Cor Leonis seu βασιλικὸς ἀστὴρ, xvi. K. Sept. cum
Sole emergit & recedit.

TABVLA VIGESIMA SEPTIMA.
VIRGO.

ΗΠΑΡΘΕΝΟΣ, ΠΑΡΘΕΝΟΣ ΔΙΟΣ, Astrea,
Erigone, Atargatis, Fortuna, Ceres, Auieno Isis, Pax, Panda vel Pantica, *εἰρήνης θεός*, Ano. Iu-
sta, rectius Iustitia, *ἡ δίκη*, Spicifera Dea, Virgo Spicea munera gestans Manilio,
Germ. *Juncffraw* Arab. Eladari, Sunbala, Adrenedefa Album.
Seclenidos de Darzama.

DIARTHROSIS.

14	α	IN sinistrâ manu, Spica, Arista, Azimon, Azimech, Alazel, Alaazel, Hazimet alazel, Hermeti Alhai- seth, Afimech inermis ad distinctionē Hazimet, hastilis Bootæ, vindemitor seu vindemiator, Eri- gone, Græcis <i>ἡ σάχυς</i> . <i>ῥα</i> . aliis. <i>ἡ ρ</i> .	1 } Primæ.
5	β	In extremo alæ sinistrae & Austrinae. <i>ῥα</i> .	
7	γ	Sub strophio seu castulâ, Græcis <i>τανία</i> .	
10	δ	Ad cingulum, <i>τὴν ζώνην ἢ μίτραν</i> .	5 } Tertiar.
13	ε	Alæ dextræ præcedens, vindemiatrix, prævindemia- trix, prævindemiator, <i>προτρύγητης</i> , Proclo <i>τρύγη- τῆς</i> , <i>προτρύγητης</i> , protrigetes, Colum. & Ptolem. Vindemiator, Plin. & Ouidio Vindemitor. Vitru- uius <i>προτρύγετον</i> , seu prouindemiam maiorem di- ctam putat, quidam <i>προτρύγητην</i> , seu præinde- miatorem legunt; Arab. Almuçedie, Alaraph, veri- us Almuredin, Alcalft, appellitant. <i>ἡ ρ</i> .	
15	ζ	Sub perizomate ad pedem dextrum. <i>ἡ ρ</i> .	
6	η	In humero sinistro.	
9	θ	Sub perizomate ad Austrum secunda.	6 } Quartæ. { Quantitatis.
22	ι	Media in syrmate, <i>ἐν τῷ ὤμοῦ στήματι</i> .	
23	κ	Austrina & infima.	
25	λ	Ad Austrinum seu læuum pedem.	
26	μ	Ad Boreum.	
2	ν	Australis <i>ἐν τῷ κροτίδι</i> .	11 } Quintæ.
1	ξ	Septentrionalis ibidem. <i>ῥα</i> .	
3	ο	luxta dextram maxillam.	
4	π	Ad nasum.	
11	ρ	In brachio seu <i>ὤμοῦ δεξιῷ</i> dextro. <i>ῥα</i> .	
27	σ	Sub cingulo Septentrionalis partis prima.	
21	τ	Tertia. <i>ἡ ρ</i> .	

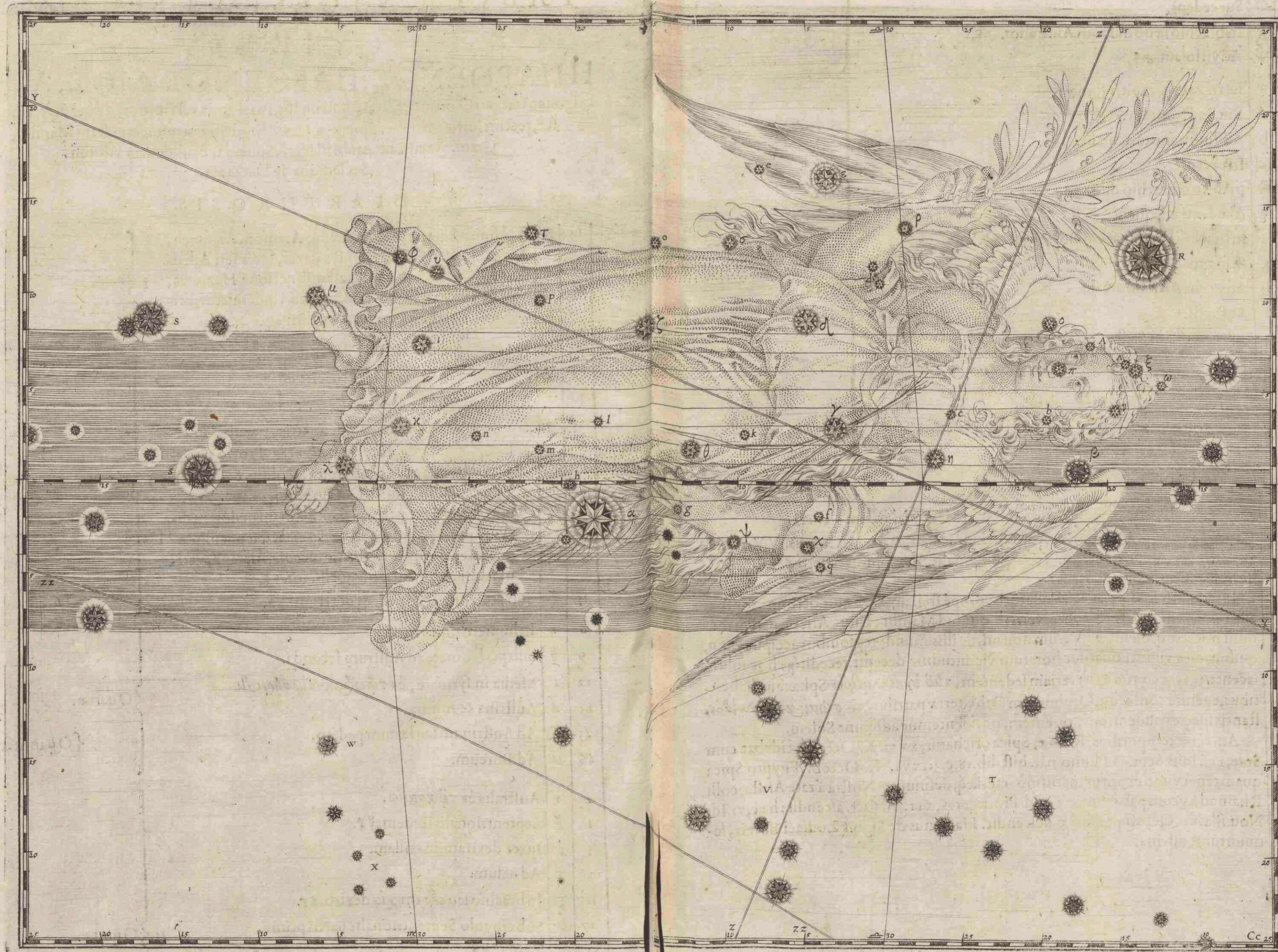

- | | | |
|----|---|---|
| 24 | v | Duarum in superiori fimbriâ antecedens. |
| 28 | φ | Succedens. |
| 29 | χ | In brachio læuo duarum Australior. ♁ ♁. |
| 30 | ψ | Ad viriolam. ♁ ♁. |
| 31 | ω | Εν τῷ κεγνίῳ capitis summo. |
| 33 | A | Binæ ad frontem. |
| 34 | b | Ad sinistram auriculam. |
| 35 | c | In pectore. |
| 12 | d | In dextro brachio dux. ♁ ♁. |
| 37 | e | Alæ dextræ sequens. |
| 38 | f | In brachio læuo duarum Borealior. ♁ ♁. |
| 17 | g | In manu sinistrâ. |
| 19 | h | Adiacens Aristæ Borealis. |
| 39 | i | Australis. |
| 8 | k | Sub cingulo in Austrum prima. |
| 16 | l | Tertia. |
| 18 | m | Quarta. |
| 20 | n | Quinta. |
| 40 | o | Sub cingulo in Boream secunda. |
| 41 | p | Quarta. |
| 42 | q | In ultimâ sinistra alæ parte. ♁ ♁. |

19 } Sextæ.

Reliquæ frequentiori consensu Mercuriales cum Venere.

R. Cauda Leonis. S. Lanx Bor. & Australis Libræ. T. Crater. V. Coruus. VV. Cauda Hydræ. X. Caput Centauri. Y. Æquinoctialis. Z. Colurus Arietis & Libræ. ZZ. Tropicus Capricorni.

Intersectio Eclipticæ & Æquatoris, prope stellam, η. Æquinoctium monstrat autumni, ut in Ariete opposita, veris; hinc illud Manilii: Libra Ariesq; parem reddunt noctemq; diemq;. Verum non nisi de illis mundi regionibus accipiendum, quibus dies viginti quatuor horarum vicissitudine decedit, receditq; hoc solum iacentem, Græcis τὴν ὀρθὴν, etiam sedentem, τὴν ἐγκεκλιμένην Sphæram habentibus, euenire consuevit. Quibusdam Orbis terræ partibus, τῆς σφαιρῆς μολοῦδ'ες, stantis specie gaudentibus, orientem, occidentemue adferunt Solem.

Antiquis temporibus, Romæ, Spica oriebatur, xvii. K. Octo. occidebat cum Sole, iiii. Idus Sept. Plinius nat. hist. lib. 18. c. 31. xvi. K. Octob. Ægypto Spica quam tenet virgo exoritur matutinò, etesiæq; desinunt. Nostrâ ætate Arista, colli Rhain ad Lycum patriæ meæ. iv. Id. Protrigetes, xii. K. Oct. ascendit: hæc, vi. Id. Nou. illa No. Octob. prædictæ descendit. Hactenus de Signis Zodiaci Boreis, sequuntur Austrina.

TABVLA VIGESIMA OCTAVA LIBRA.

Iugum Ciceroni, ΣΤΑΘΜΟΣ, ΣΤΑΤΗΡ, Chelæ,

Noctipares, Arato Φαέων ἐπιθευέες, Azubene, Germ. Wag/ Mizan Hebræis, χηλή
βόρειο Zubeneschemali, χηλή νότιο Zubenelgenubi.

DIARTHROSIS.

1	α	Q uæ in extremâ Chelâ Australi lucidior, χηλή νότιο, Zubeneschemali; hodie lanx Meridionalis. 48.		2	} Secundi.
3	β	In extremâ Boreâ Chelâ χηλή βόρειο, Zubenelgenubi, Lanx Septentrionalis. 58.			
7	γ	In mediâ lance Boreali prima & superior. 28.		1	} Tertij.
4	δ	In iugo seu scapo bilanci præcedens. 58.			
9	ε	Sequens in eodem lucidam.			
8	ζ	In mediâ lance Boreali secunda & inferior.			
10	η	Tertia succedens.		8	} Quarti.
11	θ	In iugo sequente extremo.			
12	ι	In alligamentis lancis Boreæ trium prima.			
13	κ	Media.			} Luminis.
14	λ	Vltima.			
2	μ	Quæ est supra Australem lancem. 28.		2	} Quinti.
5	ν	Prima ab Austrinâ lance ad ortum. 58.			
6	ξ	Secunda ab eâdem in Boream.		2	} Sexti.
15	ο	In mediâ lance Boreali præcedens, & quarta.			

Reliquæ 3. parum 8.

π Syrma virginis. ρ. Cauda Hydræ. σ. Yed Ophiuchi. τ. Antares. υ. Caput lupi. φ. Acquinotialis. χ. Tropicus hybernus.

Erant olim Libra & Scorpio vnum signû, hinc Aratus; μέγα θηρίον, Ouidius: porrigit in spacium signorû membra duorum. Post Iulij Cæsaris mortem in Chelarum Scorpj, seu Libræ partib⁹, cometes apparuit; Cæsari et Augusto consecrat⁹; inde in catalectis: & Libram quâ Cæsar habet. Suetonius in Cæsare c. pen. Siquidem ludis quos primos consecratos ei hæres Augustus edebat, stella crinita per septē dies continuos fulsit, exoriens circa vndecimâ horam (Plinius diei) creditumq; est animam esse Cæsaris in cælum recepti. Sunt qui Libram natale Augusti signum reputant, quod nummi Capricorni nota signati non facile admittent.

Chelæ, lances Libræ, seu πλασιγίες hîc obseruantur, quarum α. K. Nou. attolitur, ιιι. Non. eiusdem deprimitur. β. pridie K. Nou. oritur, vii. K. Decemb. cum Sole absconditur.

TABULA VI
VIGINTI OCTAVA

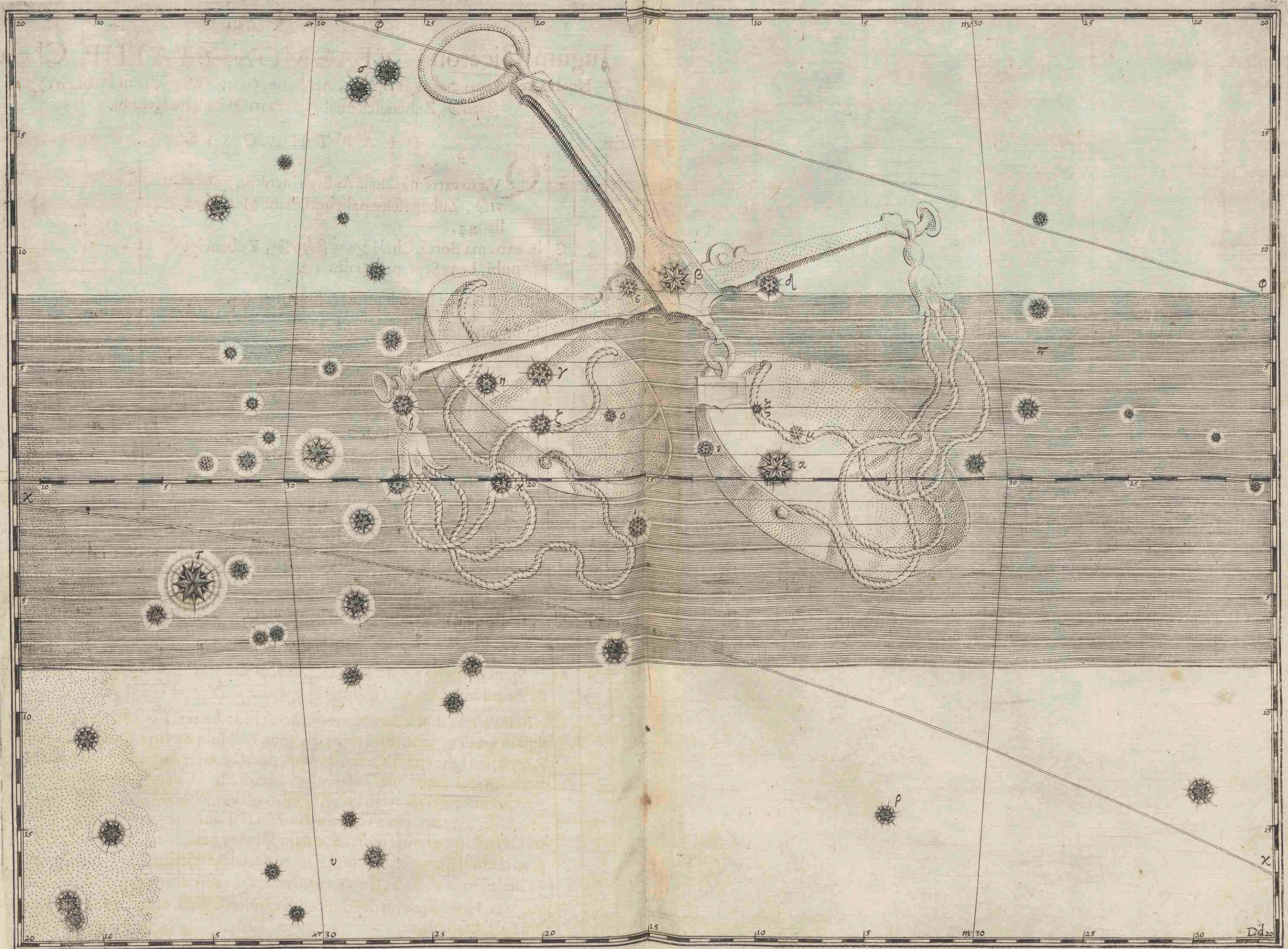

8 A T

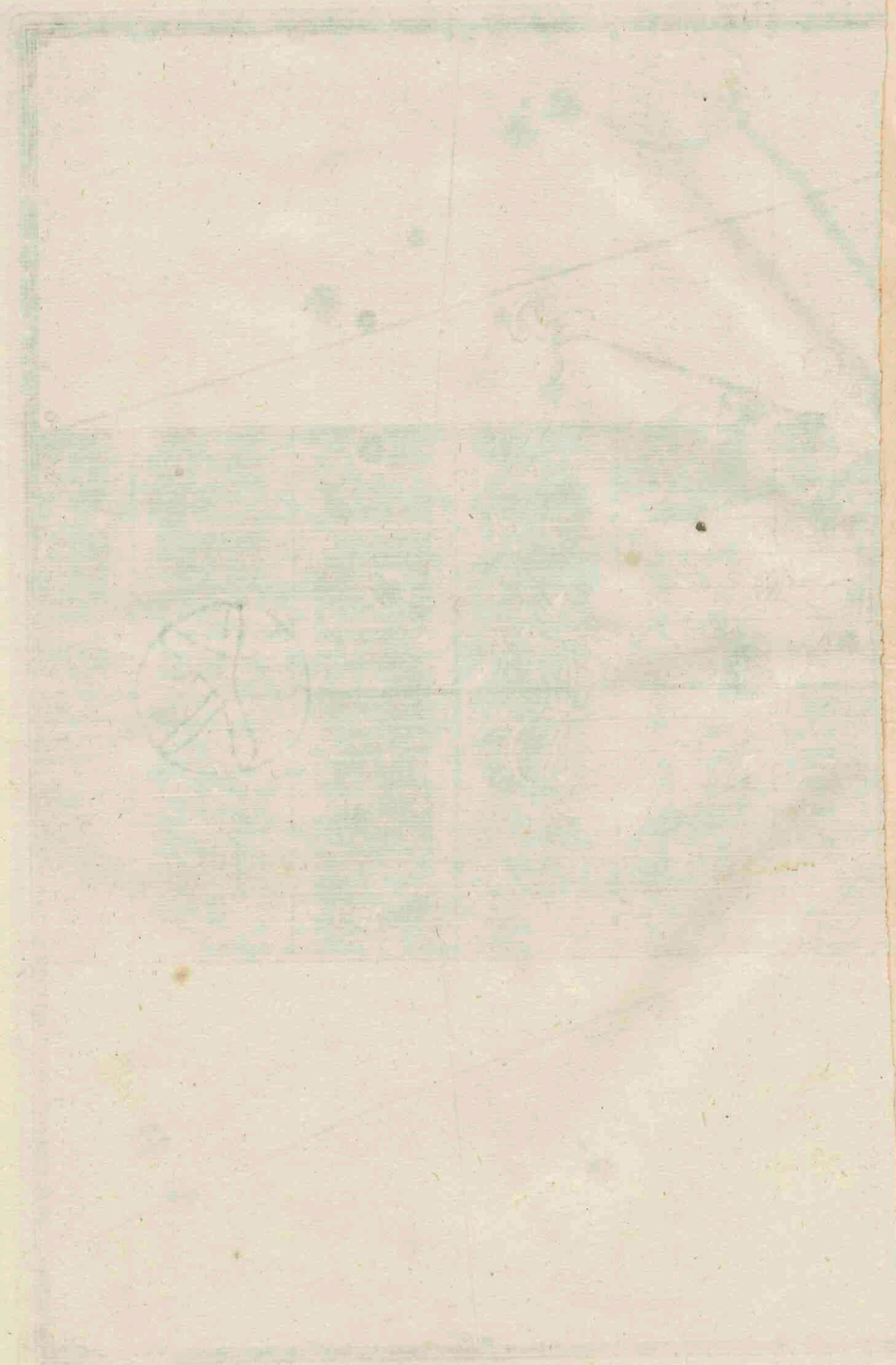

TABVLA VIGESIMANONA.

SCORPIO.

Scorpius, ΣΚΟΡΠΙΟΣ, M. & Q. Ciceroni Nepa, Ara-

to Μέγα Ινχιόν, Manilio vt & Cancer ὀπιδοβάμων, Germ. Scorpion/Arab. Hacrab.

Alatrab. fortè Alacrab.

DIARTHROSIS.

8	α	T rium lucidarum in corpore media; cor Scorpij, ἀντάρης Hefychio ἀντάρης Tyrannus, Sophocli vesperilio, in Tabulis, tendens ad rapinam. ♂ ♀.	1	{ Primæ.	
1	β	In fronte ad Boream fulgentior prima. ♂ ♀.	1	{ Secundæ.	
22	γ	Ad Chelam Austrinam; Virgilius brachium, Anony. cornu dixit. Arabicè Zubenelgenubi, Zuben Hakrabi, ad diff. ZubēEfsartau, χηλῶν τῆς καρκίνε. ♀ ♂.		}	
2	δ	In fronte ad Austrum tertia. ♂ ♀.			
12	ε	Ante primam vertebam in vltimo corpore. ♀ ♂.			
14	ζ	Septentrionalior duarum in vertebrâ secundâ. ♀ ♂.	9		{ Tertiar.
15	η	In verticulo seu spondylo tertio. ♀ ♂.			
17	θ	Quarto. ♀ ♂.			
18	ι	Quinto. ♀ ♂.			
20	κ	Sexto, quæ proxima aculeo. ♂ ♀.			
19	λ	Duarum in aculeio sequens. ♀ ♂.			
13	μ	In spondylo primo cum Austrinâ secundi. ♂ ♀.			}
5	ν	In educatione Chelæ Sept. Zubeneschamali. ♂ ♀.			
23	ξ	In origine forficis seu forficulæ eiusdem; Barbari grafias vocant. ♂ ♀.			
24	ο	In primo pede Austrino trium inferior. ♂ ♂.			
3	π	In principio pedis secundi. ♂ ♀.			
4	ρ	In tertio. ♂ ♀.		}	
7	σ	Trium lucidarum in corpore præcedens. ♂ ♀.	10		{ Quartæ.
9	τ	Sequens. ♂ ♀.			
21	υ	In ipso aculeo duarum antecedens; ἐν τῷ κέντρῳ, Leschat, rectè Lesath, Moschleck, Alafcha, arcuatio caudæ, flexus, illaqueatio, ictus Scorpionis. ♂ ♀.			
25	φ	In Chelâ Boreâ Australior. ♂ ♀.		}	
26	χ	Borealior. ♂ ♀.			
27	ψ	In forficulâ. ♂ ♀.			
6	ω	In fronte trium media. ♂ ♀.	8		{ Quintæ.
28	Α	In pede primo Austrino, trium superior. ♂ ♀.			

{ Diff.

Ec

Media

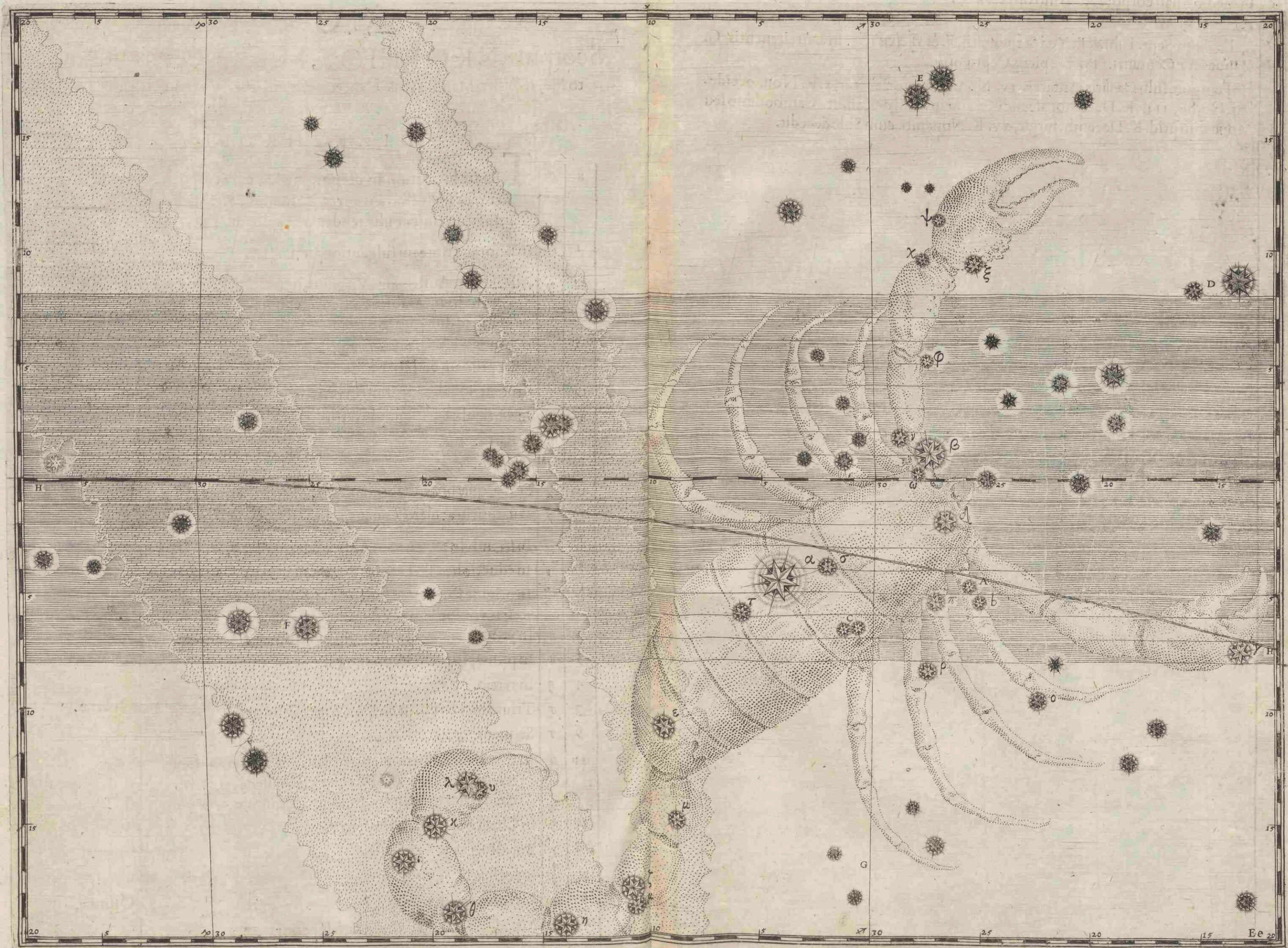

29
10

b Media. 3^h.

c In medio quasi corpore Austrino binæ. 3^h 4.

D. Lanx Sept. Libræ. E. Yed Serpentarij. F. εν τῇ ἀκίδι Sagittæ Arcitenentis. G. Caput feræ Centauri. H. Tropicus Capricorni.

Tempore Iulij Cæsaris, Antares. 1v. Non. Romæ oriebatur, x. K. Nou. occidebat. Hodie, 111. K. Decemb. ascendit, x11. eiusdem descendit. Camboduno seu Monachio prid. K. Decemb. surgit, xv. K. Nouemb. cum Sole decedit.

TABVLA TRIGESIMA. SAGITTARIVS.

Sagittipotens, Arcitenens, Centaurus, Croton vel ut alij

Crotus, Chiron, Eumenes, τοξευτήρ, ῥύτωρ τόξου, Semiuir, Philirides, Arato Arcus & ἰπώότης, Capellæ Telum, multis Sagitta arcui applicata, Thesalicæ sagittæ, Elkufu, vel Elkaufu, Germ. Schuß / in mappâ Pharetra.

DIARTHROSIS.

23	α	AD genu ante pedis dextri. 4 h.	2 { Secundi.	
24	β	In eiusdem σφυρῶ. 4 h.		
1	γ	In acumine Sagittæ, Græcis ἐν τῇ ἀκίδι ἢ λόγῃ, Tab. Auctoribus in hastulâ. 3 δ.	8 { Tertij.	
2	δ	Ad manum dextram. 4 δ.		
3	ε	In Australi parte arcus. 4 δ.		
22	ζ	Sub axillâ dextrâ inferior.		
25	η	Ἐν τῷ σφυρῶ antepedis læui. 4 h.		
26	θ	In femore dextro ὑπεραίῳ. 4 h.		
27	ι	In crure. 4 h.		
32	κ	Ἐν τῷ σφυρῶ ὑπεραίῳ sinistro. 4 γ.		
4	λ	Australior duarum in Boreâ arcus parte. 4 δ.	9 { Quarti.	
5	μ	Septentrionalior in extremo arcu. 4 δ.		
8	ν	Ad mentum nebulosa duplex, 0 δ.		
9	ξ	Prima trium in capite. 0 δ.		
10	ο	Media. 0 δ.		
11	π	Vltima. 0 δ.		
13	ρ	Media trium ἐν ἐφαπλίδι βορείῳ. Pollux: ἐφαπλὶς ἐστὶ συσρεμμαιὸν ἰφονικῆν, ἢ πορφυρῆν ὃ περὶ χεῖρα εἶχον οἱ πολεμῆνες ἢ οἱ θηρῶντες. Athenæus de equitibus: εἶχον πορφυρᾶς ἐφαπλίδας, πολλοὶ δὲ καὶ ζωτὰς. 4 γ.		{ Luminis.
6	σ	In humero dextro sequens. 0 δ.		
21	τ	Sub axillâ superior. 4 γ.		
14	υ	Trium ἐν ἐφαπλίδι βορείῳ vltima. 4 γ.		
7	φ	In humero dextro præcedens, aliis in iaculo. 0 δ.		
18	χ	In humero sinistro. 4 h.		
20	ψ	Quæ in interscapilio. 4 h.		
28	ω	Prior ex quatuor lateris Septent. quæ apud caudâ. 7 h.	8 { Quinti.	
29	Α	Sequens ibidem. 9 h.		

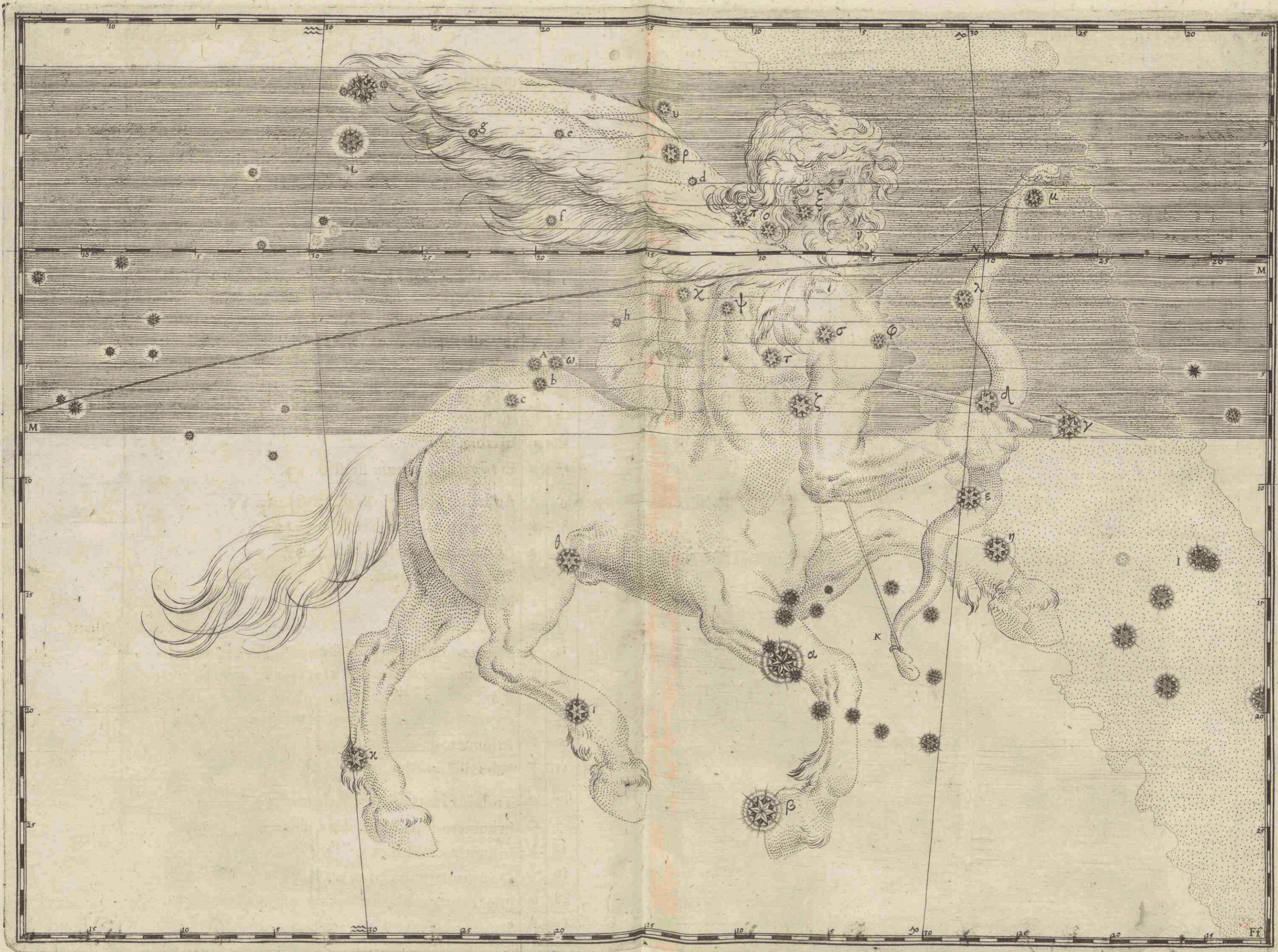

- | | | |
|----|---|--|
| 30 | b | Prior in latere Australi. 4 h. |
| 31 | c | Posterior. Has quatuor multi Terebellum seu τετρά-
πλευρον vocant. 4 h. |
| 12 | d | Australis trium ἐν ἐφαπλίδι βορείω. 4 h. |
| 15 | e | Septentrionalis trium ἐν ἐφαπλίδι νοτίω. 4 h. |
| 17 | f | Australis earum. 4 h. |
| 16 | g | Tertia & vltima. 4 h. |
| 19 | h | Ad sinistrum cubitum. 4 h. |

5 } Sexti.

I. Cauda Scorpij. K. Corona Meridionalis. L. Caput Capricorni. M. Tropicus Hybernus. N. Punctum Solstitij brumalis, vt oppositum Cancrī æstiuālis. Secundum quosdam α. β. γ. ε. θ. ι. κ. vexillum constituunt.

Prima dodecatemorij Capricorni pars, maximam Solis ab Aequinoctiali appetit declinationē, quæ Ptole. 1. Almag. c. 13. est p. 23. Sc. 51. Sc. 20. Alcmeoni p. 23. Sc. 33. Purbachio p. 23. S. 28. Modernis p. 23. Sc. 30. Limes hic Solis Austrinus dicitur, de quo Macrobius 1. Saturna. Capricornus ab inferis partibus, ad supera Solem reducens, capræ naturam videtur imitari: quæ dum pascitur ab imis partibus semper prominētium scopulorum alta deposcit.

Nebulosa duplex Colonia Agrippinæ, V. K. Ian. cum Sole oritur. 111. K. eiusdem occidit.

TABVLA TRIGESIMA PRIM A. CAPRICORNVS.

Poëtis Neptunia proles, Aequoris Hircus, Pelagi procella,

Manilio Caper, Imbrifer, Gelidus, Corniger, Nonno ἀδαλπής, Capra, Græcis
αἰγόκερος, Pan, Aegipan, Germ. Stainbock/ Arab. Algedi, Alcantarus.

D I A R T H R O S I S.

1	α	Septentrionalis duplex in cornu sequente. ♀♂.		
3	β	Ad frontem. ♀♂.		
23	γ	In educatione caudæ duarū antecedens, ἐν τῷ παρέω, Arab. Deneb Algedi. ♀♂. Cardano. ♂♀.	4	} Tertiæ.
24	δ	Succedens. ♀♂.		
21	ε	Prior duarum in spinâ Australi apud caudam.	1	} Quartæ.
14	ζ	Sub aluo duarum præcedens.		
18	η	In armo dextro trium Septentrionalis.	7	} Quintæ.
19	θ	In dorso duarum antecedens.		
20	ι	Sequens.		
22	κ	Posterior duarum in spinâ Australi apud caudam.		
25	λ	In Boreâ parte caudæ quatuor præcedens. ♀♂.	}	} Diff.
26	μ	In parte Australi. ♀♂.		
2	ν	Australis in cornu sequente, paruula. ♀♂.	17	} Sextæ.
4	ξ	In cornu præcedente. ♀♂.		
6	ο	Supra rictum trium Australior. ♀♂.		
5	π	Media. ♀♂.		
7	ρ	Borealior. ♀♂.		
8	σ	Propè nares.		
9	τ	Ad ceruicem. ♀♂.		
10	υ	In collo.		
16	φ	In armo dextro trium sequens.		
17	χ	Media Australior.		
11	ψ	In sinistro pede.		
12	ω	In dextro genu.		
13	Α	In armo eiusdem.		
15	β	Sub aluo duarum sequens.		
29	c	Tres ultimæ Deneb Algedi.		

Cæteræ. ♂. parum. ♀.

D. Aquarius. E. Aequator. F. Tropicus Capricorni, ab hoc asterismo denominationem fortitus.

Gg Capri-

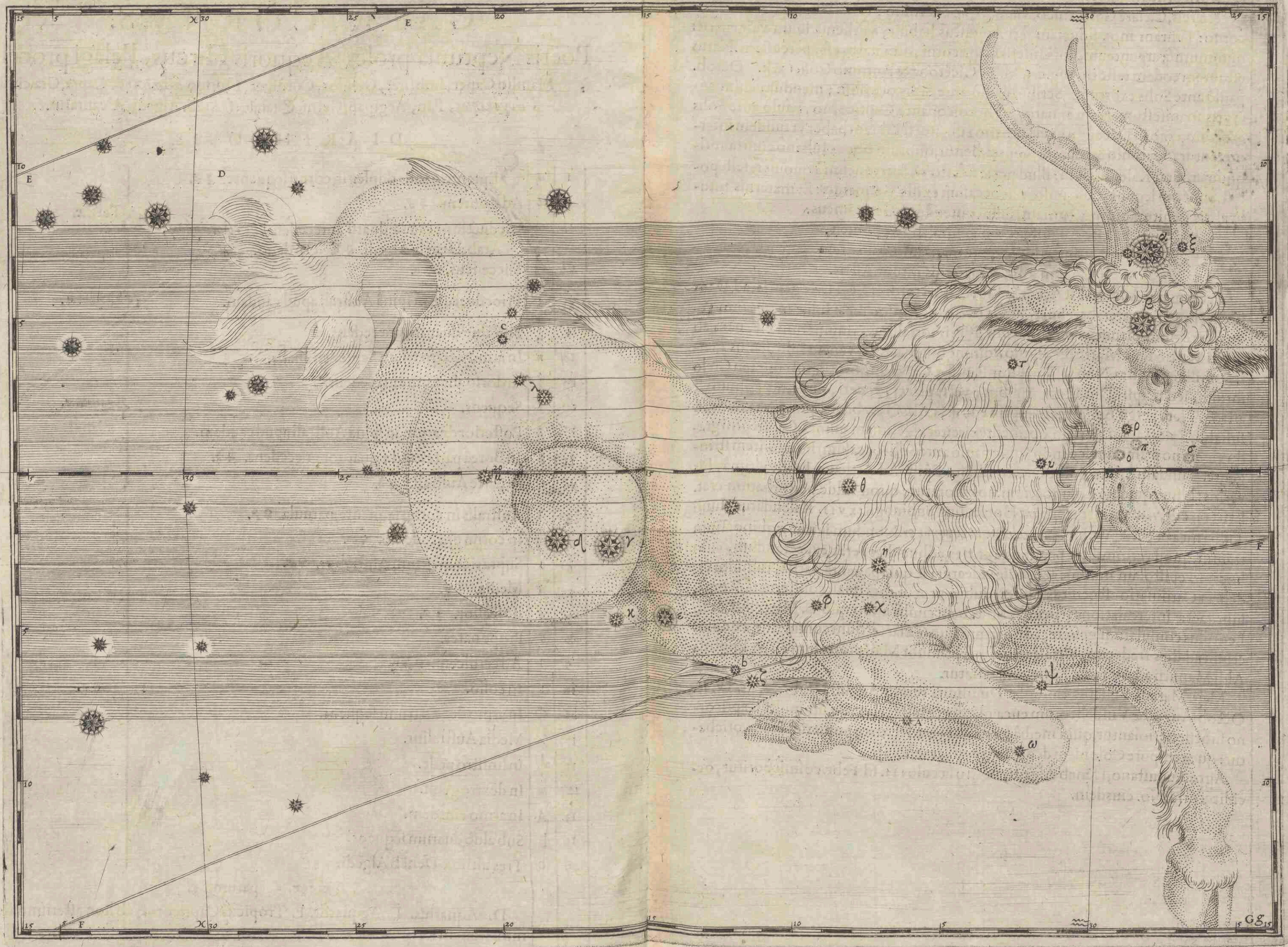

Capricornus natale Augusti signum perhibetur, auctoribus nummis argenteis, & æreis, Cæsare Germanico, Manilio, ac Suetonio, cuius hæc verba de Capricorno: Tantam mox fiduciam fati Augustus habuit, vt thema suum vulgauerit: nummumq; argenteum, notâ sideris Capricorni, quo natus est, percussit. Natus est autem eodem teste in Aug. c. 5. M. T. Cicerone & Antonio Coss. i x. k. Octob. paulò ante Solis exortum. Scribe: paulò ante Solis occasum; mendum enim auctoris manifestum. Nam si natus est horoscopante Capricorno, paulò ante Solis exortum, ergo in Decembri, vel Ianuario Iuliano; si Libram habet vt quidem interpretantur, Suetonio & Manilio contradicitur, quorum hoc ex Iuliano contra antiquum militat Kalendarium: illud per *λεαδύναρον*, & erroneum à quouis refelli potest. Sunt qui legunt paulo post Solis occasum ex illo Germanici: Et maternis intulit astris, genituramq; nocturnam fuisse contendunt. Germanicus:

Hic Auguste tuum genitali sidere numen,
Attonitas inter gentes patriamq; pauentem
In Cælum tulit, & maternis intulit Astris.

Accia mater Augusti M. Accio Balbo, & Iuliâ sorore C. Cæsaris genita, ad Deos immortales genus referebat. Suet. in Cæsare c. 6. Amitæ meæ Iuliæ maternum genus ab regibus ortum, paternum cum Diis immortalibus coniunctum est, nam ab Anco Martio sunt Martii reges, quo nomine fuit mater, à venere Iulii, cuius gentis familia est nostra. Non solum igitur Pan, seu Capricornus Augusti numen Cælo intulit, sed & ipsis Diis immortalibus, vel si placet, veneri, materno coniunxit astro. Videtur ergo Augustus in lucem editus, i x. k. Octob. antiquo, & x i v. k. Sext. Iuliano, Sole Cancri partem obtinente circiter vigesimam quintâ, Capricorni gradu vigesimo primo aut secundo (quia paulò ante Solis occasum) horizontem stringente. Fundamentum ponit Cicero lib. 10. Epist. Ad Atticum Epist. vltimâ, his verbis: Nunc quidem æquinoctium nos moratur, quod valde perturbatum erat. Id si cras erit, vtinam idem maneat Hortensius. Subiungit: x v i i. Kalendarum Iunii Tullia mea peperit puerum. *ἐπ' αὐλῶν ἐν τὸν ἴσον*. Nondum igitur æquinoctium transiit, quod verisimiliter per duos, aut tres, adhuc dies, erat expectandum, cum hoc ipso epistolam minimè scripsisse videatur: & quia pauente patriâ, tumultu videlicet Catilinario est genitus, plures, dubio procul, totâ quasi consternatâ Româ, sunt factæ intercalationes: sicut à primo belli ciuili anno quo C. Marcellus & L. Lentulus consulatum gessere, ad quartum quo Cæsar tertium consul fuit, æquinoctium ad dies tredecim, vltra decimum septimum Maii protrusum est, vt Epistola Aldi Manutii ad Alexand. Farnesium testatur.

Mag. Marcus Velserus Coloniae Duûmuir, rerum Augusta. Lib. 5. f. 85. i v. K. Octob. Augustæ Vindelicorum encænia, doctè suspicatur, quam multi Capricorno subesse hariolantur, qui à mediâ secundâ vsq; ad tertiam pomeridianam, oriebatur: quo tempore Coloniam deductam conijcere liceat.

Agro Augustano, Deneb Algedi, nostro sæculo i i i. Id. Febr. cosmicè oritur, occiditq; prid. No. eiusdem.

TABVLA TRIGESIMA SECVNDA.

AQVARIVS. *est feruētū et aquaticū signū.*

ΥΔΡΟΧΟΟΣ, Deucalion, Ganymedes, Aristæus, *Deum in dextera*

Cecrops, Fusor aquæ, Apiano Hydridurus, Horatio aquæ Tyrannus,
Germa. Wasserman / Arabibus Edeleu.

DIARTHROSIS.

*Deum in dextera
Ganymedes in sinistra
Tyrannus in dextera
Horatio in sinistra
Wasserman in dextera
Edeleu in sinistra*

2	α	L	Vcidior duarum in humero sinistro. ♀♂.	4	} Tertiar.
4	β	L	In humero dextro. ♀♂.		
9	γ		Εν τῷ παραπηχίῳ læuo. ♀.		
18	δ		In sinistra aliâs dextrâ tibiâ, Scheat. ♀♂.		
8	ε		Antecedens trium in vestimento, apud manû dextrâ. Hoc quibusdam mantile, seu mantellum, Φαινόλης μανδύη, χερσόμακτρον λάσιον, ὠμόλινον, dictū. ♀♂.	7	} Quartar.
11	ζ		Ad sinistram manum trium media. ♀.		
12	η		Australior earum. ♀♂.		
13	θ		Ad coxam læuam duarum præcedens. Aliis ἐν τῇ κοτύ- λῃ, pyxide, Anchâ, vertebro seu verticulo feminis dextri. ♀♂.		
16	ι		In clune dextro. ♀♂.		
23	κ		In vase. Hoc Græcis κάλπη, Theoni ὀνοχοεῖον, vna, ὕδρα γῶγιον, Aquarium, de quo L. 3. D. De supel- lectili leg. Arab. Sirula cognominatur.		
24	λ		Prima effusionis aquæ, Arato & Proclo ὕδωρ, aliis ἔκ- χυσις dicta, Anony. Effusio aquæ dextra & læua, A- rato χύσις ὕδατος ἐνθα καὶ ἐνθα σκιδναμένε, Hinc perpetâ manupicta quedam schemata duplicem ex- hibent effusionem, cum ἐπισροφὰς ἢ καμπὰς hoc est, duas potius debuissent obseruasse conuersiones.		
7	μ		Media trium in vestimento. ♀♂.	23	} Quintar.
6	ν		Sequens. ♀♂.		
5	ξ		Εν τῷ προπηχίῳ dextro. ♀♂.		
3	ο		In humero sinistro minus lucida. ♀♂.		
10	π		Ad sinistram manum trium Septentrionalior. ♀.		
14	ρ		Ad coxam læuam duarum sequens. ♀♂.		
15	σ		In summo femore sinistro. ♀.		
19	τ		Ad suram læuam. ♀♂.		
21	υ		In fragenu dextrum. ♀♂.		
26	φ		In primo flexu aquæ duarum sequens.		
27	χ		Hâc Australior.		
28	ψ		Succedentes tres coniunctæ.		

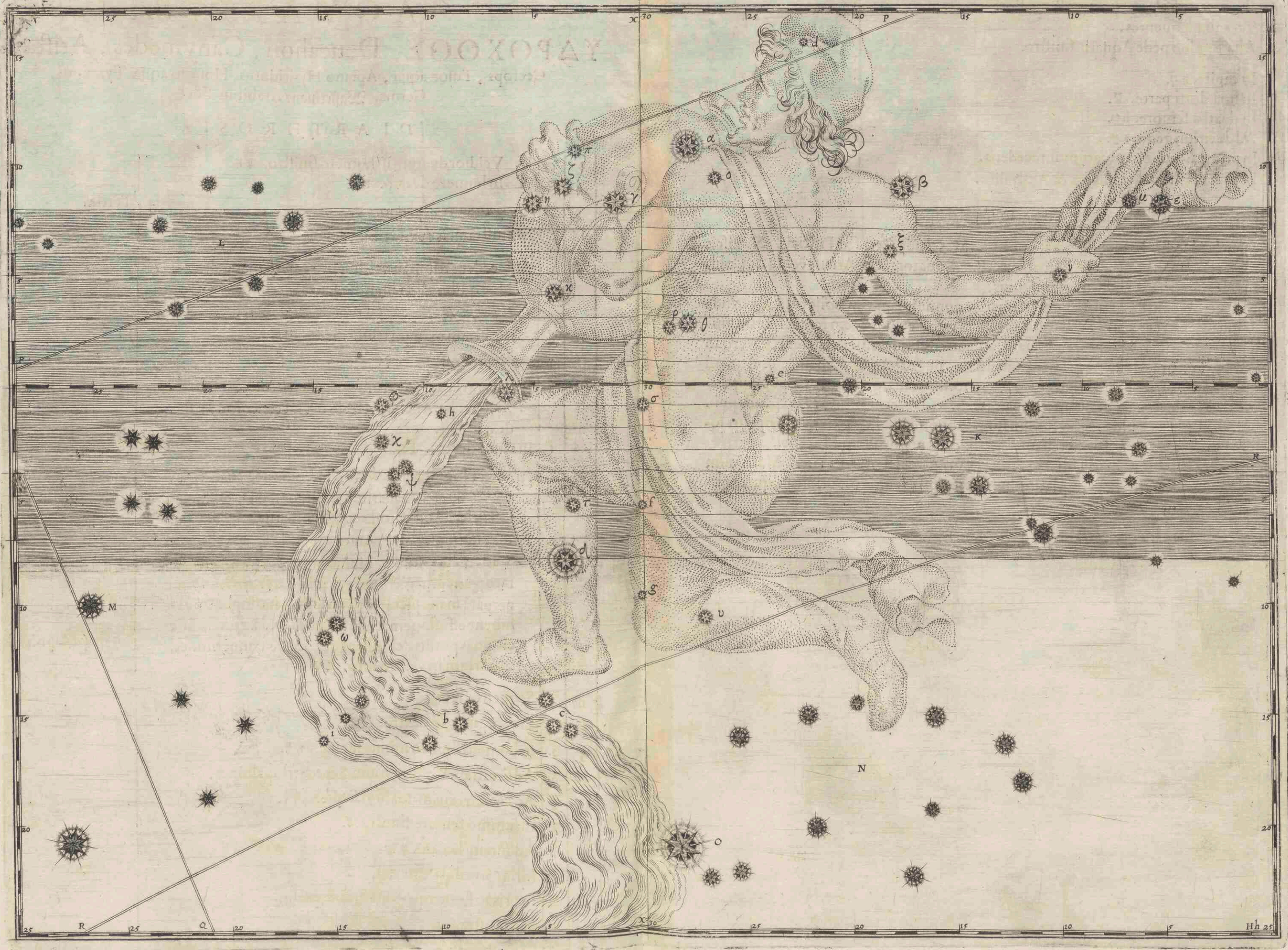

YAPXOQ
 Περὶ τῆς Ἰνδίας
 Ἰνδία

- 32 ω Duæ contiguæ ante conuersionem secundam.
 33 A Εν τῇ καμπῇ δευτέρᾳ trium Borealior.
 38 b Tres aliæ sequentes.
 41 c Aliæ tres sub pede Aquarii sinistro.
 1 d In capite. ἡ ζ.
 17 e In imâ dorſi parte. ζ.
 20 f In dextro femore. ἡ ζ.
 22 g Ad dextrum genu. ἡ ζ.
 25 h In primo flexu aquæ duarum antecedens.
 35 1 Εν τῇ καμπῇ δευτέρᾳ, media & Australior.

7 } Sextæ.

Reliquæ de Saturno & Ioue participant.

K Deneb Algedi. L. Piscis Zodiaci, notius. M. Cauda Ceti, seu Pistricis. N. Piscis solitarius, seu magnus. O. Fumahaut. P. Æquator. Q. Arietis & Libræ Colurus. R. Tropicus: Isidoro cimmerinus.

Macrobius lib. i. Saturnalium: Aquarius nonne ipsam vim Solis ostendit? vnde enim imber caderet, nisi Solis calor ad supera traheret humorem, cuius refusio pluuialis est in copiâ. Videntur & Aquarii, aquam circumferentes venalem, Cicero in Epist. famil. ni ego cum Aquariis & tabernariis pugnarem. Appellantur & Aquarii qui publicis præficiuntur aquis, inde Aquariorum fraus, quâ aquas ex publicis ductibus, in priuatorum deriuant vsum: Vide L. 10. Decernimus. C. De expensis pub. ludorum. lib. xi. Nuncupati & olim sunt hoc nomine Hæretici; quod aquam solum in calice Sacramenti offerebant. 24. q. 3. c. quidam autem Hæretici.

Scheat almæ Ingolstadiensi Academia, xvi. Apr. eleuatur, xii. K. Mart. cum Sole deprimitur; stellæ namq; latitudinis Boreæ prius cum Sole oriuntur, quàm occidunt, Australis contra.

TABVLA TRIGESIMA TERTIA.
PISCES.

Græcis ΤΩΙΧΘΥΕ, Elhautine, Ichiguen, ΟΙΧΘΥΣ,

Piscis, Gemellus, νότιος και βόρειος, δέρκη, Proles Dercia, Derce, Derceto, Dercetis,
Phacētis, Dea Syria, διώνη, Veneris mater, Venus & Cupido, Germa.
Fisch / Arab. Haut, Elhaut, Samch.

DIARTHROSIS.

19	α	In nexu, nodo Cælesti, ἐράϊω seu comissurâ amborū vinculorum. δ ζ.	1 } Tertij.
1	β	In oculo, aliis in ore piscis præcedentis, prioris, notij, Albuma. verni, Signi Zodiaci; quia alter Andromedæ commiscetur. ς η.	
2	γ	Ad branchias. ς η.	
11	δ	In lino trium lucidarum præcedens, Aratus: δεσμοὶ δ' ἐράϊοι, τοῖς ἰχθύες ἀκροὶ ἔχον. δεσμὰ Hyg. cōiunctiones, lineolas, Ano. alligamentum luteum, alij linteum, Cicero Auie. Germa. cingula, Catenas, vincula, fila, Ptole. λίνον. Aratus σὺνδεσμον ἰσούραιον multi ἐπεράνιον appellitant. η θ.	6 } Quartij.
12	ε	Trium media. θ ζ.	
13	ς	Ultima earum. θ ζ.	
22	η	Media & lucidior in nexu Boreo.	
4	θ	In dorso piscis notij trium media. ς η.	
5	ι	Sequens earum. ς θ.	
6	κ	In ventre præcedens. ς θ.	
7	λ	Succedens. ς θ.	
16	μ	Trium post lini flexuram media. θ ζ.	
17	ν	Ultima. θ ζ.	
18	ξ	Antecedens nodum, seu commissuram. θ ζ.	
20	ο	Sequens in vinculo Boreali. θ ζ.	
21	π	In nexu Boreo trium inferior.	19 } Quintij.
23	ρ	Superior.	
24	σ	In ore sequentis seu Borealis Piscis, trium Borealior. Hunc teste Theone; χαλδαῖοι καλεῖσιν ἰχθὺν χελιδονίαν, ideò & huic caput Hirundinis affingunt.	
25	τ	Australior earum.	
32	υ	In alio trium media.	
33	φ	Australior.	
34	χ	In spinâ.	

{ Luminis.

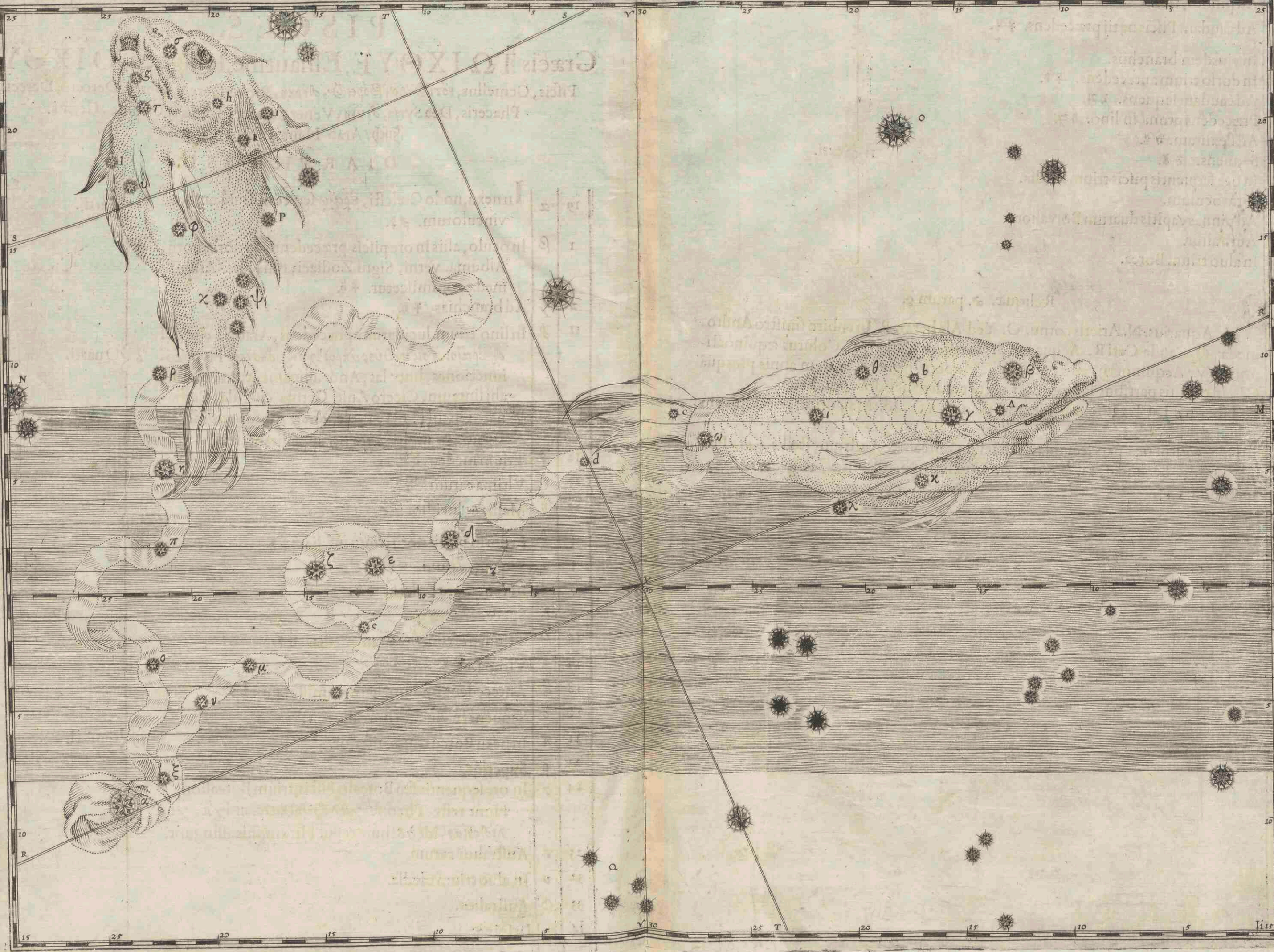

25
 20
 15
 10
 5
 0
 5
 10
 15
 20
 25
 30
 35
 40
 45
 50
 55
 60
 65
 70
 75
 80
 85
 90
 95
 100

- | | | |
|----|---|---------------------------------------|
| 31 | ψ | Ad pinnas, tres. |
| 8 | ω | Ad caudam Piscis notij præcedens. ♀♂. |
| 35 | A | In eiusdem branchiis. |
| 3 | b | In dorso trium antecedens. ♀♂. |
| 9 | c | Ad caudam sequens. ♂♂. |
| 10 | d | Præcedens prima in lino. ♂♂. |
| 14 | e | Ad flexuram. ♂♂. |
| 15 | f | Sequens. ♂♂. |
| 36 | g | In ore sequentis piscis trium media. |
| 26 | h | Infra oculum. |
| 28 | i | Ad pinnas capitis duarum Borealior. |
| 27 | k | Australior. |
| 37 | l | In aluo trium Borea. |

II } Sexti.

Reliquæ. ♀. parum ♀.

M. Aquarius. N. Arietis cornu. O. Yed Alphas. P. In cubito sinistro Andromedæ. Q. Cauda Ceti R. Aequator. S. Tropicus Cancri. T. Colurus æquinoctiorum. V. Aequinoctij verni punctum. Hoc etiam post Cæsarem annis plusquã CL. in octavis partibus signorum, Vulgus confici mendosè putabat.

Tiberinæ seu Reginopoli Nexus Piscium, 11 x. Id. Maij oritur; occidit cum Sole, 1 x. Id. Aprilis.

Fulget igitur hæc pars secunda Zodiaci, in Boream & Austrum, stellis 445. Primæ Diff. 5. Secundæ, 11. Tertiæ, 51. Quartæ, 80. Quintæ, 121. Sextæ, 132. Sparsilibus, 45.

P A R S T E R T I A.

Complectens nomina Schematum cœlestium, quæ á Zo-
diaco, ad eius polum Austrinum descendunt, vnà cum numero, ordine longitudinibus,
latitudinibus, atque differentiis stellarum.

T A B V L A T R I G E S I M A Q V A R T A. C E T V S.

Κητ ♂, Cete, Draco Leo vrsus marinus, Bellua, Monstrum marinum, Balena, Pistrix,
πεΐσις, πεΐσις, πεΐσις, ὄρφος ἢ ὄρφως, Orphus, aliis Orphas, Arab. Elkaitos Elketos.

D I A R T H R O S I S.

2	α	L Vcida in naribus, ἐν τῷ ῥύγχει, Menkar, Monka- relkeitos.	2 } Secundæ.	
22	β	In extremitate Australi caudæ, Deneb Kaitos, vel Ketos.		
3	γ	Trium in collo media.	7 } Tertiar.	
4	δ	Australior.		
10	ε	Lateris sequentis quadrilateri Borea in pectore.		
14	ζ	In medio corpore, trium Septentrionalior. Baten Ke- tos, Baten kaitos, Batanel Kaitos.		
16	η	In educatione caudæ præcedens.		
15	θ	Sequens.		
21	ι	In extremitate Boreali caudæ.		
23	κ	Ad mandibulam.	{ Magnit.	
1	λ	Ad oculum dextrum.		
6	μ	In fronte.		
25	ν	Trium in collo Borealiior.		
7	ξ	In iubâ seu capillamento triū antecedens & subsequens		
24	ο	Iuxta curuaturam seu gibbum.		12 } Quartæ.
11	π	Lateris sequentis quadrilateri Austrina.		
8	ρ	Præcedentis lateris quadri. Borea in pectore.		
9	σ	Austrina.		
12	τ	In medio corpore trium Australior.		
13	υ	Ad pinnas.		
20	φ	Apud caudam τετράπλευρον.	5 } Quintæ.	
26	χ	In corpore trium medio, media.		
27	ψ	In iubâ seu capillamento trium media.	1 } Sextæ.	

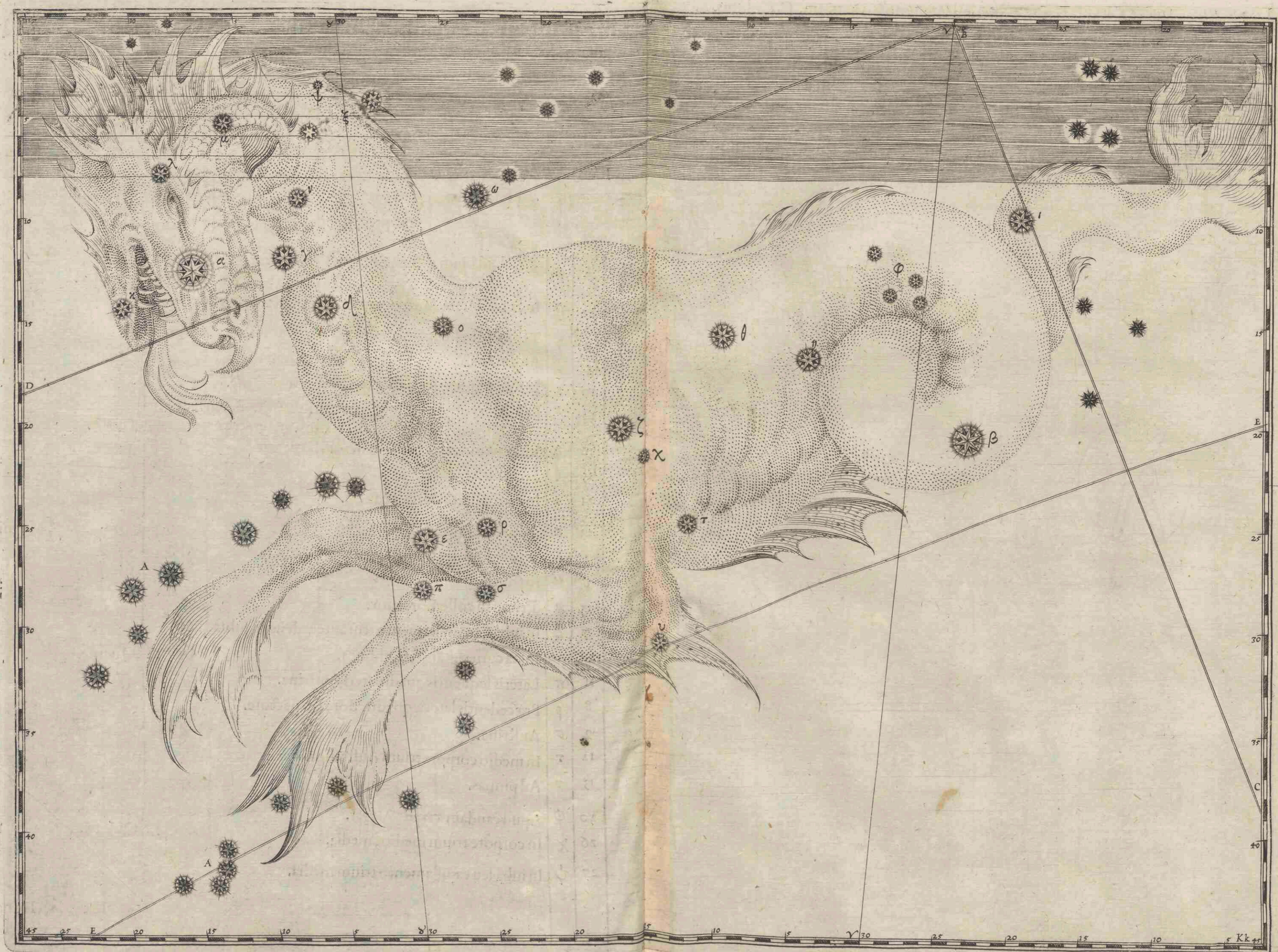

De naturâ Saturni, & parum Veneris.)

ω Nodus cœlestis. A. Eridanus. B. Punctum Aequinoctij verum. C. Colurus.
D. Aequator. E. Tropicus Capricorni.

Batanelkaios, vi. K. Quint. cum Sole ascendit. vi. K. Apr. descendit. Draconē autem marinum potius quam Cetum Atlanticum pingendum, Stellarum huius asterismi situs requirere uidetur: quod & ab Hygino ac Anonymo subinnuitur, hic gibbum, ille curuaturam Ceti describens. Similem exhibent antiquiores quædam Sphæræ, & plurima gentilium guturnia, seu *σφαιροτάχιστα* passim Romę cruta, cum numismate Octa. Augusti ex ære trigesimo. Aeneas vicus lib. primo numis. Impp.

TABVLA TRIGESIMA QVINTA. ORION.

ΩΡΙΩΝ, ΩΑΡΙΩΝ, Arion, Hyriades, Audax,
Furiosus, Sublimatus, Gigas, Bellator fortissimus Latinis Iugula, Arab. Elgeuze, Sugia,
Afugia, Elgebar, Algebar, Algebra, Kefil, Geuze.

DIARTHROSIS.

2	α	I N humero sinistro lucida rubescens, Betelgeuze. Aratus γλιώεα vocat. αζ.	2	} Primi.		
35	β	In extremo pede dextro, Rigel, Elgebar, Kefil; κοινός τῆ ώρειων & κητῆ ποταμῶ ἀστῆρ. 4.				
3	γ	In humero lauo duarum Borealior. Bellatrix.	4	} Secundi.		
26	δ	In baltheo fulgentium trium præcedens.				
27	ε	Media.				
28	ζ	Sequens. Hastres vulgus S. Iacobi baculum indigetat.				
29	η	Sub baltheo trium inferior.	4	} Tertii.		
31	θ	In ense tertia.				
32	ι	Quarta.				
38	κ	Ad genu sinistrum.				
1	λ	In capite trium superior. αζ.	16	} Quarti.		
5	μ	Εν τῷ ἀστροπυλῶ λαυο.				
8	ν	In manu Borealior.				
7	ξ	Australior.				
18	ο	Septentrionales duæ, ἐν τῇ ἀστροπυλῶ.				
25	π	Sex aliæ descendentes in Austrum.				
39	ς	Sub axillâ dextrâ, ἐν τῇ ἀστροπυλῶ.				
40	σ	In ense, prima.				
36	τ	In dextrâ surâ trium præcedens.			} Fulgoris.	
33	υ	Sequens.				
42	φ	In capite trium media & Australior. αζ.			11	} Quinti.
12	χ	Duæ in clauâ.				
13	ψ	In dorso præcedens secunda.				
16	ω	Quinta vel vltima.				
4	A	In humero dextro duarum Australior.				
43	b	In ensis capulo.				
30	c	In ense, secunda.				
34	d	In femine lauo.				
37	e	Trium dextræ suræ, media.				

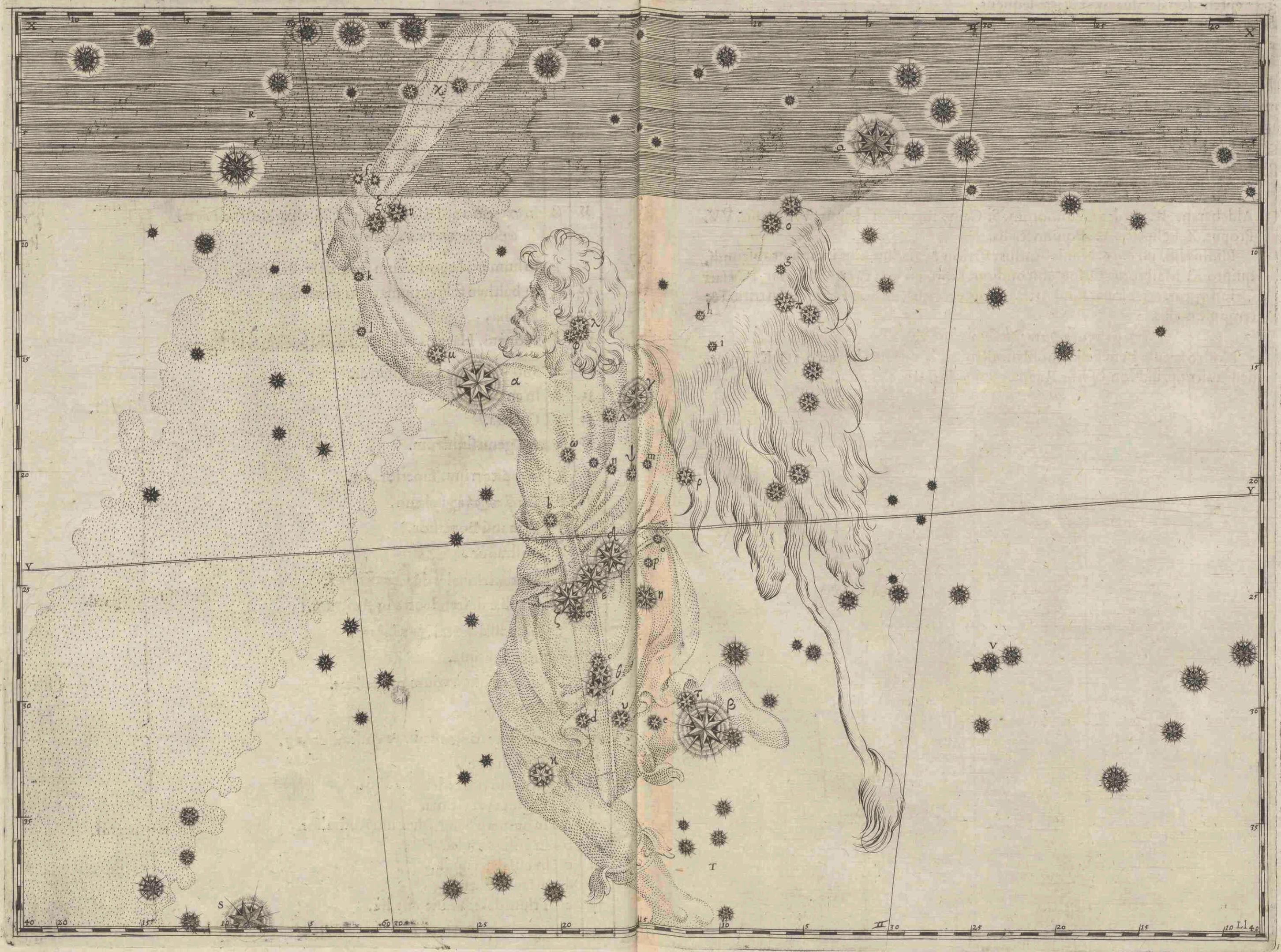

- 10 f Ad manum læuam duæ coniunctæ.
 19 g Septentrionales duas ἐν τῇ διοξᾷ sequens.
 44 h Ἐν τῇ διοξᾷ seu ἀσπρηχίῳ dextro superior.
 45 i Inferior.
 6 k Ἐν τῷ ἀσπρηχίῳ læuo Borealior.
 46 l Australior.
 47 m In dorso præcedens prima.
 15 n Tertia cum quartâ.
 48 o Sub baltheo trium superior.
 49 p Media.

12 } Sexti.

Reliquæ de naturâ Iouis & Saturni.

Q Aldebaran. R. Pedes Geminorum. S. Canis maior. T. Lepus. V. Fluius. VV. Propus. X. Ecliptica. Y. Æquinoctialis.

Plinius lib. 18. c. 26. Nonis Aprilis, Orion & gladius eius incipiunt abscondi, quinto K. Maii totus Orion absconditur. Libro eodem c. 28. VI. K. Iunii Cæsari Orion oritur. III. Nonas Iunii Atticæ totus exoritur; de hoc Hesiodus in triturâ & tempore messis.

ἐν τ' ἀν πρώτῃ φανῆ δένθ ωείωνθ.

Nostro sæculo Betelgeuze, nobis sinistro, alius in dextro humero, III. K. Quint. deprimitur, prid. Non. Quint. Raetiæ cum Sole rursus eleuatur.

TABVLA TRIGESIMA SEXTA.
ERIDANVS.

Ο ΠΟΤΑΜΟΣ, Flumen, Fluius, Oceanus,
Gyon vel Nilus, Padus, Proclo ὁ ποταμὸς τῶν ἰσθμῶν, Nar, Arab. Nahar
Acharnar, Mauritanis Guad.

DIARTHROSIS.

34	α	Extrema fluuii, ἔχρατος τῆς ποταμῆς, Enar, Acharnar pro Acharnahar, vel Acharnarim. 4 f.	1	{ Primæ.
2	β	Supra pedem Orionis in flumine, prima.	9	{ Tertix.
10	γ	Decima quarta.		
12	δ	Decima sexta.		
13	ε	Decima septima.		
14	ζ	Decima octaua.		
16	η	Vigesima.		
35	θ	In extremo flumine trium Borealior.		
36	ι	Media.		
37	κ	Australior.		
1	λ	Infra pedem Orionis in flumine, secunda.	27	{ Quartæ.
5	μ	In primo Eridani flexu, sexta.		
6	ν	Octaua.		
7	ξ	Nona.		
9	ο	Decima & vndecima.		
11	π	Decima quinta.		
15	ρ	Decima nona.		
17	σ	Vigesima prima.		
26	τ	In flexurâ tertiâ, ἐν τῇ ἐπιστροφῇ τῆς ποταμῆς, Angete- nar, Anchenetenar. Sibi mutuò succedentes nouē.		
33	υ	Septem aliæ in quartâ. Beemim, Theemim.		
38	φ	Antepenultima fluuii.	3	{ Quintæ.
39	χ	Penultima.		
3	ψ	In fluuio tertia.		
4	ω	Quinta.	3	{ Sextæ.
43	Α	Decima tertia.		
40	β	Quarta.		
41	γ	Septima.	3	{ Sextæ.
42	δ	Duodecima.		

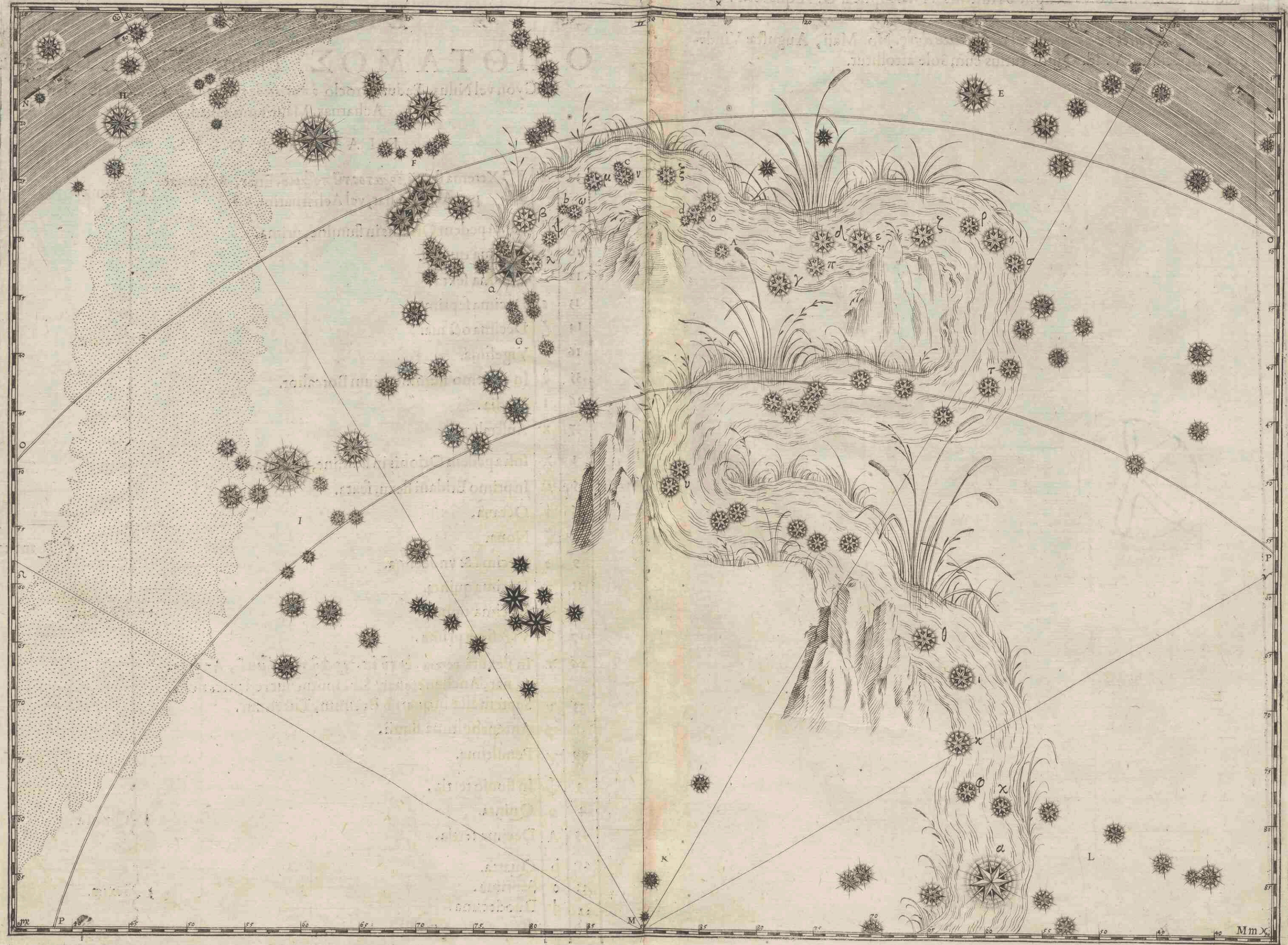

E Nares Ceti. F. Orion. G. Lepus. H. Pedes. Geminorum I. Canis maior. K. Do-
rado. L. Phœnix M. Polus Eclipticæ Austrinus. N. Ecliptica. O. Æquator. P. Tro-
picus hybernus.

Q. Rigel, κοινὸς τῶν ὀρέων & καὶ τῶν ποταμῶν ἀσὴρ. No. Maii, Augustæ Vinde-
licorum occidit. I V. Id. Quint. rursus cum Sole attollitur.

TABVLA TRIGESIMA SEPTIMA.

LEPVS.

ΛΑΓΩΟΣ, ΛΑΓΩΣ, Leuipes, Anony. Græcis Siculis λέπος, Nicandro δερεκευνης, a pertis oculis dormiens, Harneb, Elarneb.

DIARTHROSIS.

7	α	In armo dextro.	
8	β	In pede.	
9	γ	In posteriori pede dextro præcedens.	4 } Tertiar.
10	δ	Sequens.	
6	ε	In extremo pedis sinistri anterioris.	
11	ζ	In lumbis.	4 } Quartar.
12	η	In dorso præcedens.	
13	θ	Succedens.	
1	ι	Ad auriculam præcedentem Borealior.	4 } Quintar.
2	κ	Australior.	
4	λ	Ad sequentem inferior.	
5	μ	Infra oculum dextrum.	
3	ν	Ad sequentem auriculam superior.	1 } Sextar.

{ Diff.

Mercuriales cum Saturno.

ξ Rigel Orionis. ο. Baltheus. π. Sirius. ρ. Aequinoctialis. σ. Tropicus Hybernus. Stellæ Leporis, α. β. prid. K. & V. No. Maij occidunt. ιιχ. & ιν. K. Sext. rursus emergunt.

TABULA ASTRONOMICA

ALBOZ VANTOR

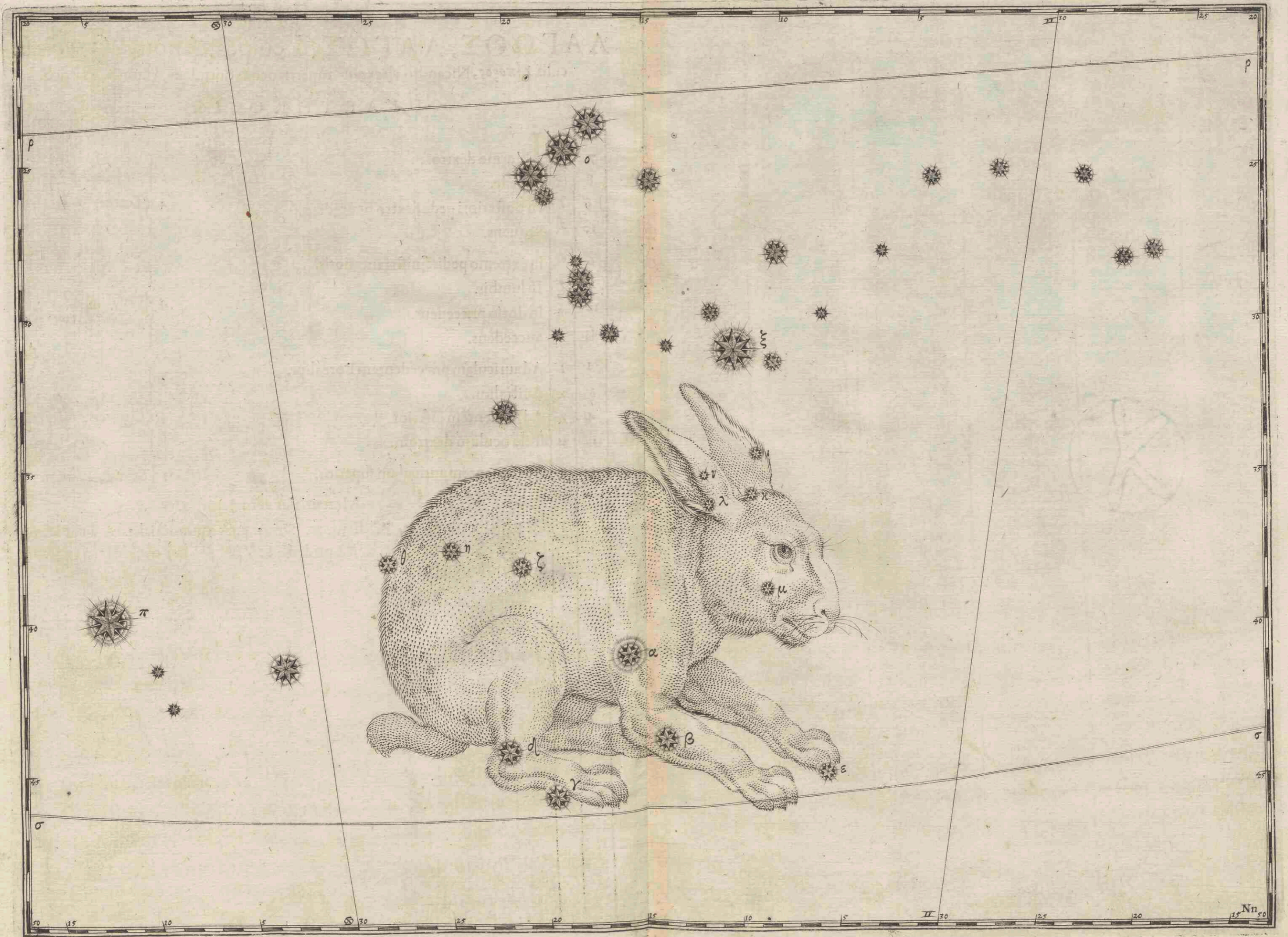

Nn 50

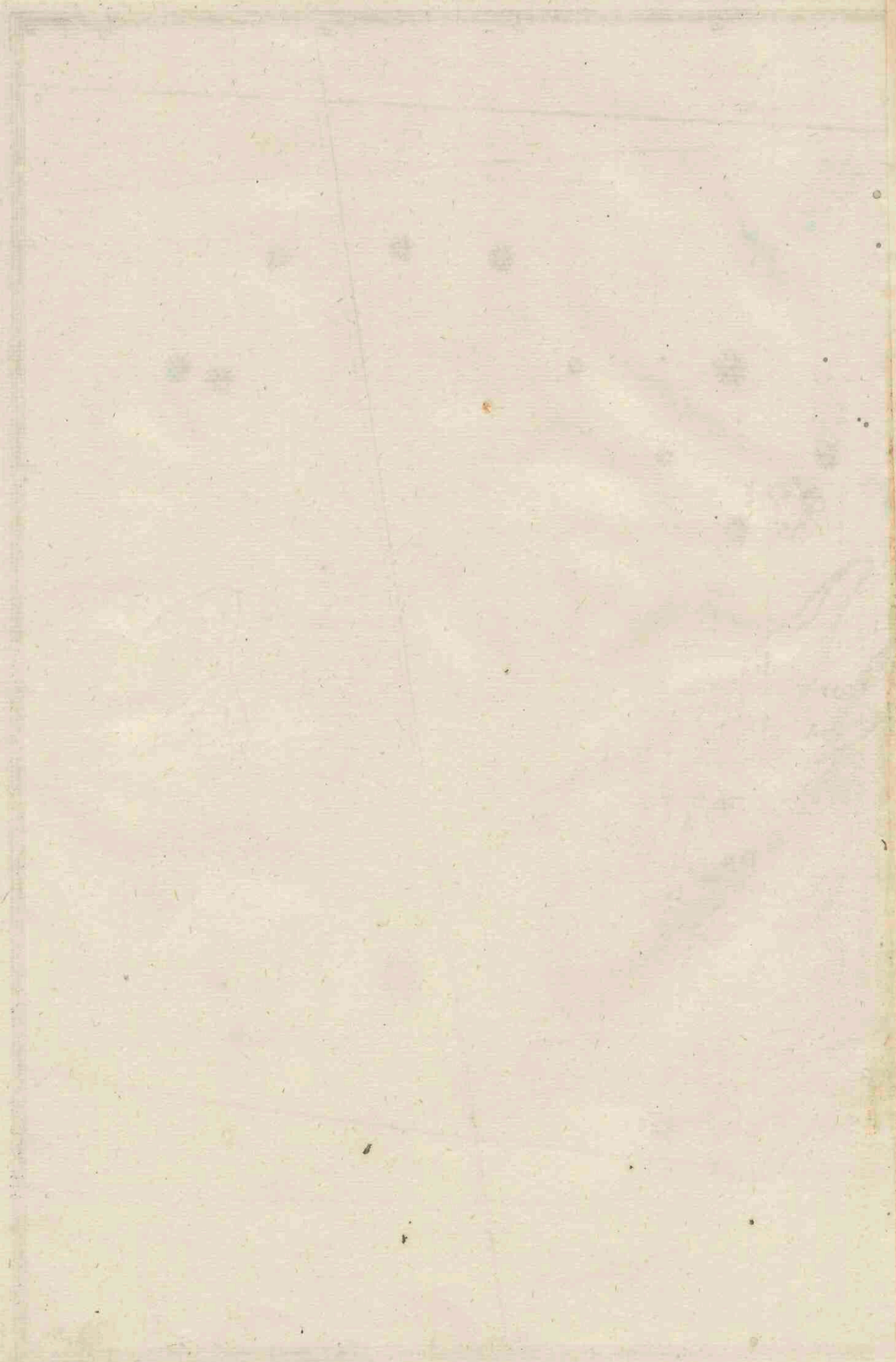

TABVLA TRIGESIMA OCTAVA. CANIS MAIOR.

Australior, Dexter, Secundus, Magnus, Sirius, Canicula,

Laelaps, ἀσροκύων, Homero ἀστὴρ ὀπωρινός, Tab. Alphon. Aliemini, In Tetrabiblo El-
scheere, ὑδροφοβία, Scheereeliemini, Elfere, Elseiri, Sccara, Scera,
Alhabor, Elhabor, Elchabar.

DIARTHROSIS.

1	α	<p>IN ore splendidissima, Canis, Candens, Aschere, El- scheere, Scera, Aliemini, Elhabor, Sirius, Canicu- la, ἀσροκύων, ὁμωνύμως ὀλωτῶ ζωδίῳ. 4 ♂.</p>	1	}	Primi.
9	β	In collario, seu supra genu sinistrum pedis prioris.	1	}	Secundi.
4	γ	Ad aurem dextram, Anony. Isis.			
14	δ	In dorso superior.			
15	ε	In femore dextro posteriori, Borealior.	5	}	Tertii.
17	ζ	Ad genu pedis dextri prioris.			
18	η	In dorso inferior.			
2	θ	Ad auriculam læuam.			
5	ι	Ad oculum dextrum.			
16	κ	In femore dextro posteriori, Australior.	4	}	Quarti.
19	λ	In eiusdem pede extremo.			
3	μ	In capite.			
8	ν	In collo, & collario tres.			
11	ξ	In armo dextro priori, duæ.	8	}	Quinti.
13	ο	In eiusdem humero, duæ.			

{ Fulgoris.

Venereæ reliquæ.

π Rigel Orionis. ρ. Lepus. σ. Beemim Eridani & Argo. υ. Recentioribus Co-
lumba. φ. Tropicus Hybernus.

Romæ intra portam Quirinalem & Collinam Catularia extabat, ponè ad pla-
candum Caniculæ Sidus frugibus inimicum, VII. K. Maij rufæ canis exta immo-
labantur, vt flauescens pleniùs ematurescerent segetes. Ouid. v. Fast.

Est Canis (Icarium dicunt) quo sidere moto

Tosta fitit tellus, præripiturq; leges.

Pro cane sidereo, canis hic imponitur aris,

Et quare fiat, nihil nisi nomen habet.

Plinius nat. hist. lib. 2. c. 40. Nam Caniculæ exortu accendi Solis vapores quis
ignorat? cuius sideris effectus amplissimi in terrâ sentiuntur. Feruent maria exo-
riente eo, feruent in cellis vina, mouentur stagna. Canes quidem toto eo spacio,

Oo maximè

ANTARES

ANTARES

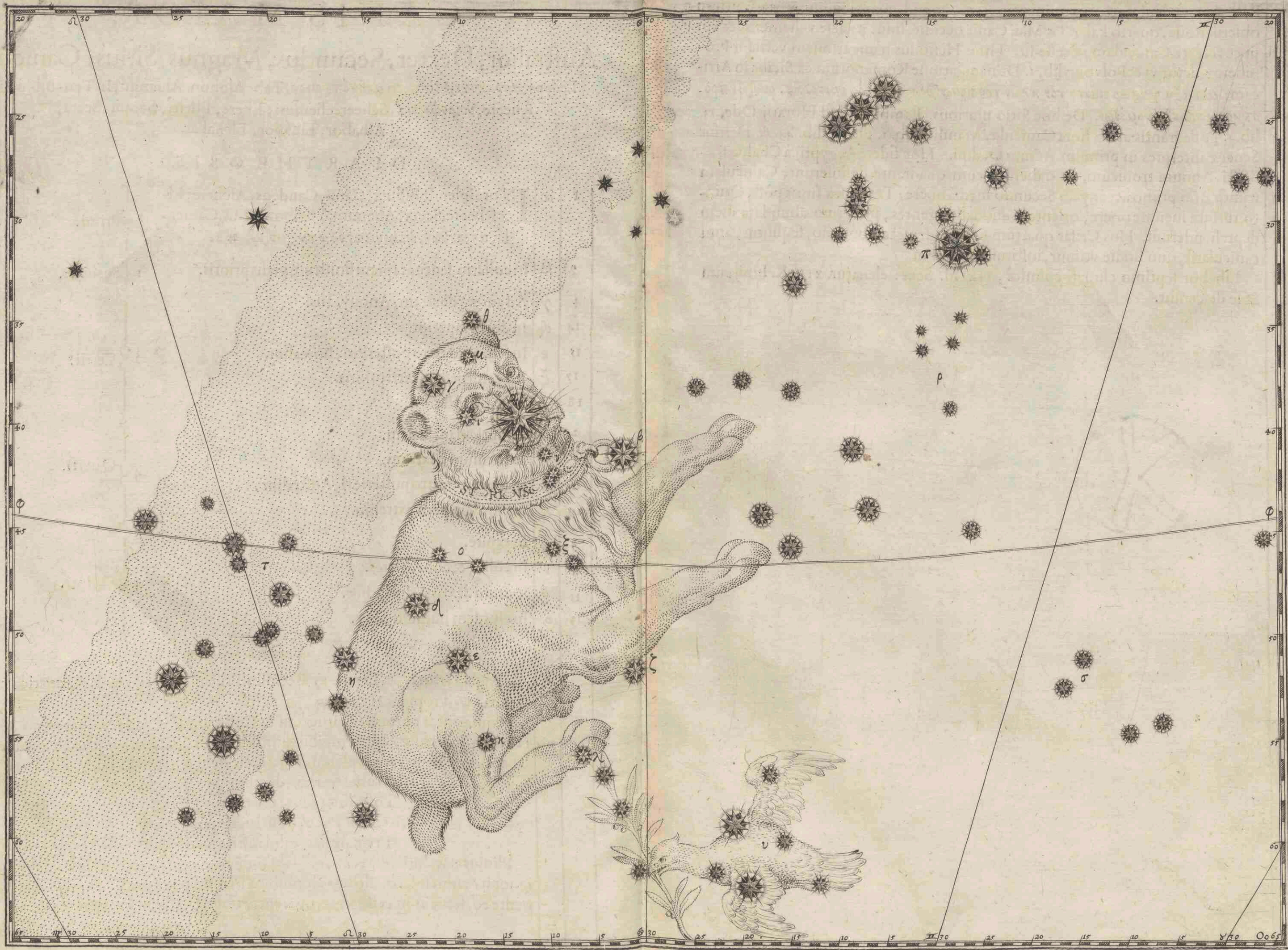

maximè in rabiem agi, non est dubium. Idem lib. 18. c. 29. De occasu heliaco: Post dies vndeuginti ab æquinoctio verno per id quadriduum, variâ gentium obseruatione, quarto kalendas Maij Canis occidit, sidus per sese vehemens, & cui præoccidere Caniculam necesse sit. Hinc Hesiodus nauigationem vernam Prohibere videtur vt & Polybius lib. 1. De nauigatione Romanorum ex Sicilia in Africam: μεταξὺ γὰρ ἐποιῶντο τὸν πλῆν τῆς ὠρίωνος καὶ κινὸς ἐπιτολῆς, οὐδενὶ προσέχοντες τῶν λεγομένων. De hoc Sirio pluribus. Lamb. in illud Horatij Ode, 13. lib. 3. Te flagrantis atrox hora Caniculæ. Manilius lib. 1. Pierius lib. 43. & Delrius Senecæ interpres in primum Actum Oedipi. Hoc sidere Aegyptij à Chaldæis edocti, Annum tropicum. 365. dierum cum quadrante definierunt; Caniculam namq; Año primo acronycè; Secundo mediâ nocte; Tertio sex horis post; Quinto rursus incunte nocte, orientem animaduertentes, integrum abundare diemprehenderunt. Hos Cæsar quartum consul; deuicto Pompeio, sequutus, anni canicularis, quo hodie vtimur, instituit modulum.

Elhabor septimo climati cosmicè, 11x. Id. Sext: eleuatur. xiv. K. Iunij cum Sole descendit.

TABVLA TRIGESIMA NONA. CANIS MINOR.

Septentrionalis, Sinister, Primus, Paruus, M. T. Ciceroni

Antecanis, Vitruuio Minusculus Canis, ὀπροκύων, Præcanis, Plinio Canicula, Canis Orionis, In Tabulis Procynis, Quibusdam σκάνειν & id est Morus, aliis Fouca, Algomeiza, Kelbelazguar, Aschere, Aschemic.

DIARTHROSIS.

2	α	IN ventre, Procyon, Algomeiza, Aschere, Aschemie, Kelbelazguar.	1	{ Primi.	
1	β	In ceruice seu collario duarum lucida, & Australior.	1	{ Tertij.	
3	γ	Borealior.			{ Luminis.
5	δ	In pede sinistro posteriori duæ.	3	{ Quinti.	
6	ε	In capite.			
7	ζ	In dextro pede posteriore.	3	{ Sexti.	
8	η	In pectore.			

Martiales cum Mercurio.

θ Caput Orionis. ι. Baltheus. κ. Gemini λ. Cancer. υ. Caput Hydræ. ν. Canis maior, Sirius vel magnus. ξ. Æquator.

A Solstitio vsq; ad fidiculæ occasum. v. i. K. Iulij Cæsari Orion exoritur; Zona autē eius, i. v. No. Assyriæ. Ægypto verò Procyon matutinò æstuosus, quod sidus apud Romanos non habet nomen, nisi Caniculam hanc velimus intelligi, hoc est minorem canem. Plin. nat. hist. lib. 18. c. 28. Oriebatur Alexandria cum nonâ, Romæ, decimâ quartâ Cancris parte; Occidebat Ægypto, cum vigesimo, Italia, decimo sexto Geminorum gradu.

Incipit hodie Algomeiza i i x Idus Iunii vespertina obscurari; xii. K. Quint. post, verè occidere: tandem v. i. K. præcisè cum Sole eleuatur, iiii. Id. Sext. heliacè oritur.

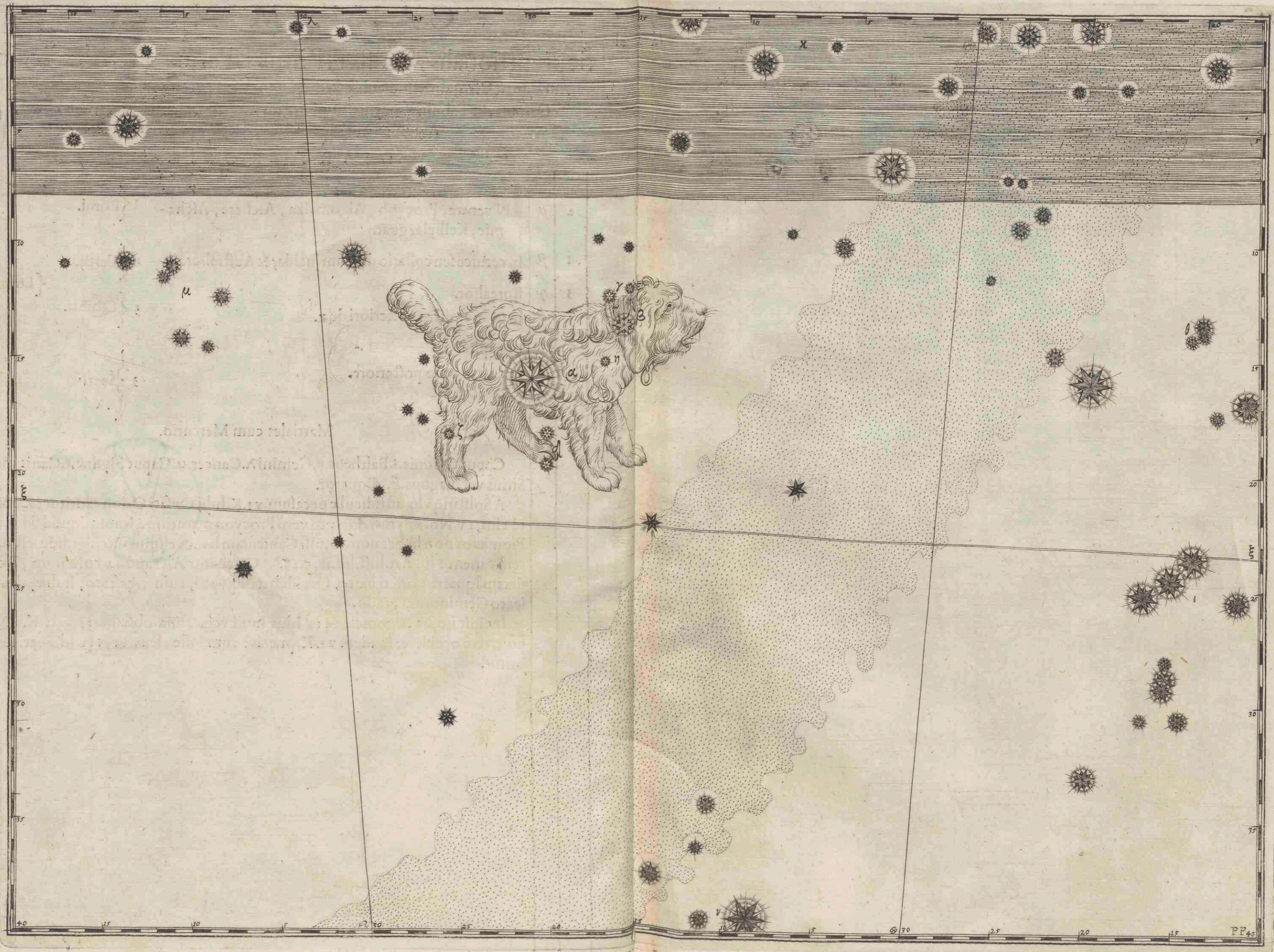

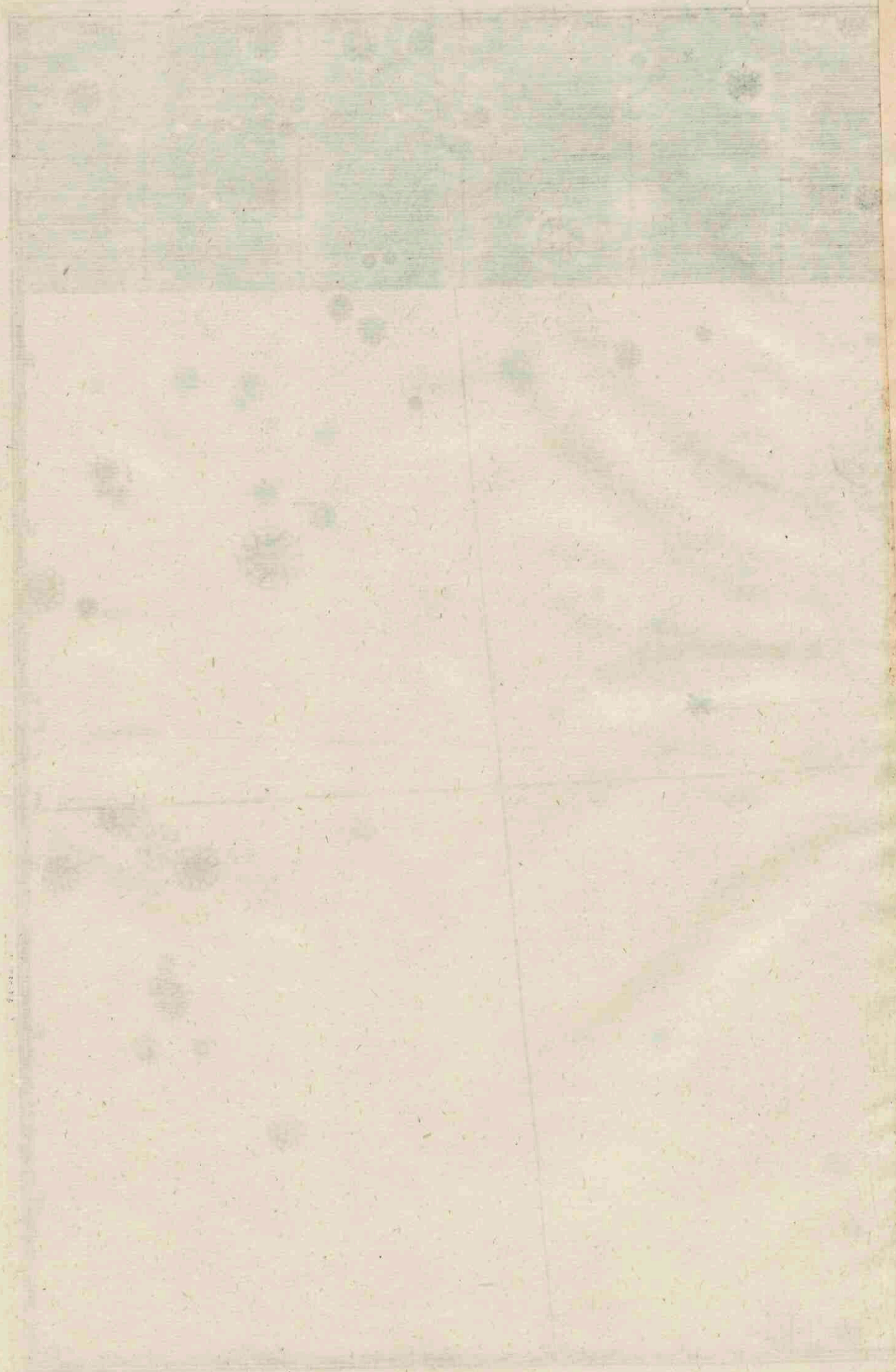

TABVLA QVADRAGESIMA. NAVIS.

ΑΡΓΩ, ΝΑΥΣ, Argonavis, Catullo Currus uolitan-
s, Græcis ἄρμα θαλάσσης, Navis Iasonis, Quibusdam Archa Nohæ,
Markeb, Sephina.

DIARTHROSIS.

44	α	<p>PRior duarum in gubernaculo seu temone; <i>κάνω- βος</i>, Canopus, Ptolemæus, Ptolemæon, Terre- stris, Ponderosa, Suhel, Sihel, Proclo ὁ ἐν ἄκρῳ τῷ πηλαλίῳ τῆς ἀργῆς κείμενος λαμπρὸς ἀστὴρ. Hy- gynus τὸν ἑξατὸν τῆ ποταμῆ vocat. Nō nisi Rho- do in Austrum pergentibus apparet.</p>	1	} Primi.	
31	β	Ad transtra quatuordecim; tertia.			
32	γ	Quarta.			
17	δ	Octava.			
47	ε	Decima quarta seu vltima.	7	} Secundi.	
35	ζ	Inter columbaria duarum lucidarum præcedens.			
36	η	Sequens.			
39	θ	Supra carinam proræ duarum Australior.			
2	ι	Posterior duarum in extremâ nauî, ἐν τῷ ἀκροστολίῳ.			
6	κ	Lucida in medio scutulo, Markeb.			
12	λ	Supra carinam puppis duarum Australior.	6	} Tertij.	
26	μ	Ad carinam proræ duarum inferior.			
49	ν	In saxo nauifrago duæ.			
3	ξ	Septentrionalior duarū contiguarū in scutulo puppis.			} Luminis.
4	ο	Australior.			
5	π	Præcedens has.			
7	ρ	In imo scutulo duarum Australior.			
8	σ	Borealior.			
9	τ	Ad transtra quatuordecim succedentium, prima.			
11	υ	Supra carinam puppis duarum Borealior.			
16	φ	Iuxta temonis foramen, duæ	24	} Quarti.	
14	χ	Ad transtra, secunda.			
10	ψ	Quinta.			
19	ω	Sexta cum nonâ.			
21	Α	Septima, & decima.			

Qq

Ad col-

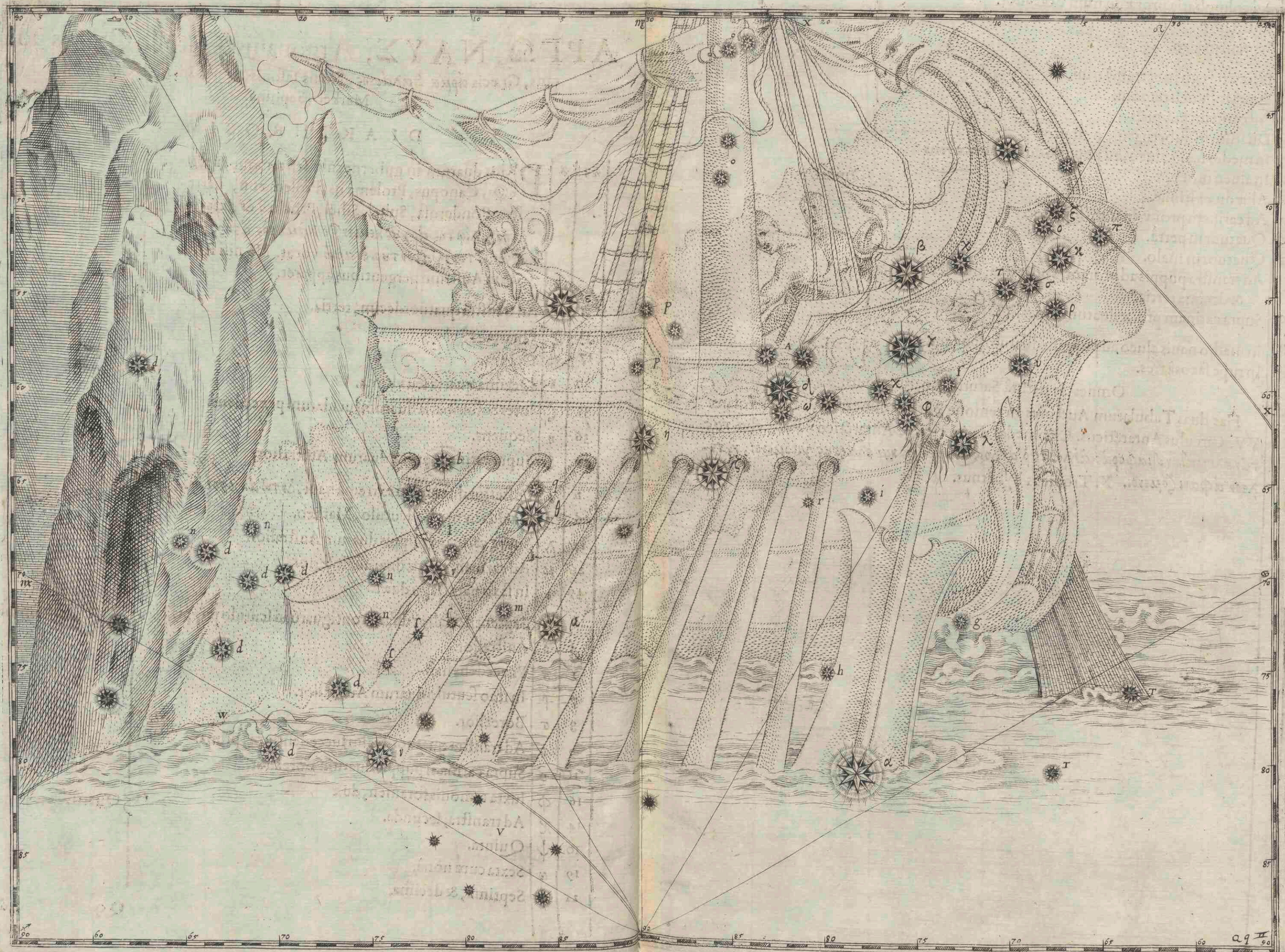

- 40 b Ad columbaria proræ duarum Borealior.
- 41 c Australior.
- 56 d Septem in saxo.
- 1 e Prior duarum in extremâ nauî.
- 13 f Supra foramen temonis.
- 57 g Ad carinam puppis.
- 45 h Duarum in gubernaculo posterior.
- 33 i in medio nauis alueo, ad puppim duarû antecedens
- 25 k In alueo proræ.
- 46 l Aliæ duæ vltimæ.
- 38 m Ad carinam proræ duarum superior.
- 62 n Quatuor in petrâ.
- 30 o Quatuor in malo.
- 24 p Ad transtra puppis ad proram, vndecima, duodecima & decima tertia.
- 37 q Supra carinam proræ duarum Borealior.
- 34 r In medio nauis alueo ad puppim duarum sequens.
- 63 s In rupe saxosâ tres.

21 } Quinti.

4 } Sexti.

Omnes de naturâ Saturni & parum Iouis.

T Has duas Tabularum Auctores in remone Boreo collocant. V. Piscis volans. VV. Circulus Antarcticus. Cleomedes de Arctico & Antartico: ἔστι δὲ διὰ τὰς τῶν κλημάτων διαφορὰς ἄλλοι παρ' ἄλλοις εἰσὶ μείζους καὶ ἐλάσσους γινόμενοι, καὶ τέλειον ἀφανιζόμενοι. X. Tropicus hybernus.

TABVLA QVADRAGESIMA PRIMA.

CENTAVRVS.

KENTAYPOΣ, Pholos, Chiron, Phillyrides, ΦΗΡ,

Semifer, Minotaurus, Albeze, Asmeat.

DIARTHROSIS.

35	α	In summo pede læuo antecedente.	2	} Primæ.
26	β	In sinistro femore posteriori, Borea.		
36	γ	In extremo pede dextro priore.	5	} Secundæ.
29	δ	Sub aluo trium media.		
31	ε	In poplite pedis sinistri posterioris trium media.		
32	ζ	Εν τῷ σφυρῷ pedis dextri post. superior.		
38	η	In dextro femore post. duarum sequens.		
6	θ	In humero læuo.	7	} Tertiæ.
5	ι	In dextro.		
16	κ	In cubito sinistro.		
18	λ	Lucida in coniunctione partis humanæ, triū inferior.		
23	μ	In lumbis trium sequens.		
34	ν	In poplite pedis sinistri post. trium antecedens.		
37	ξ	Sequens.		
9	ο	In Thyrso duarum priorum Australior.	16	} Quartæ.
10	π	Reliquarum duarum ea quæ in summo Thyrso.		
11	ρ	Ultima quæ Australior.		
17	σ	In extremâ manu sinistrâ.		
12	τ	In latere dextro prima trium.		
13	υ	Media.		
14	φ	Tertia.		
20	χ	In educatione corporis humani trium superior.		
7	ψ	In armo sinistro.		
21	ω	In imo dorso.		
28	Α	In femore pedis læui prioris.		
30	β	Sub aluo trium sequens.		
24	γ	In lumbis media.		
39	δ	In dextro femore post: duarum antecedens.		
27	ε	In sinistro femore post: Austrina.		
33	ϛ	Εν τῷ σφυρῷ pedis dextri post. inferior.		

{ Diff.

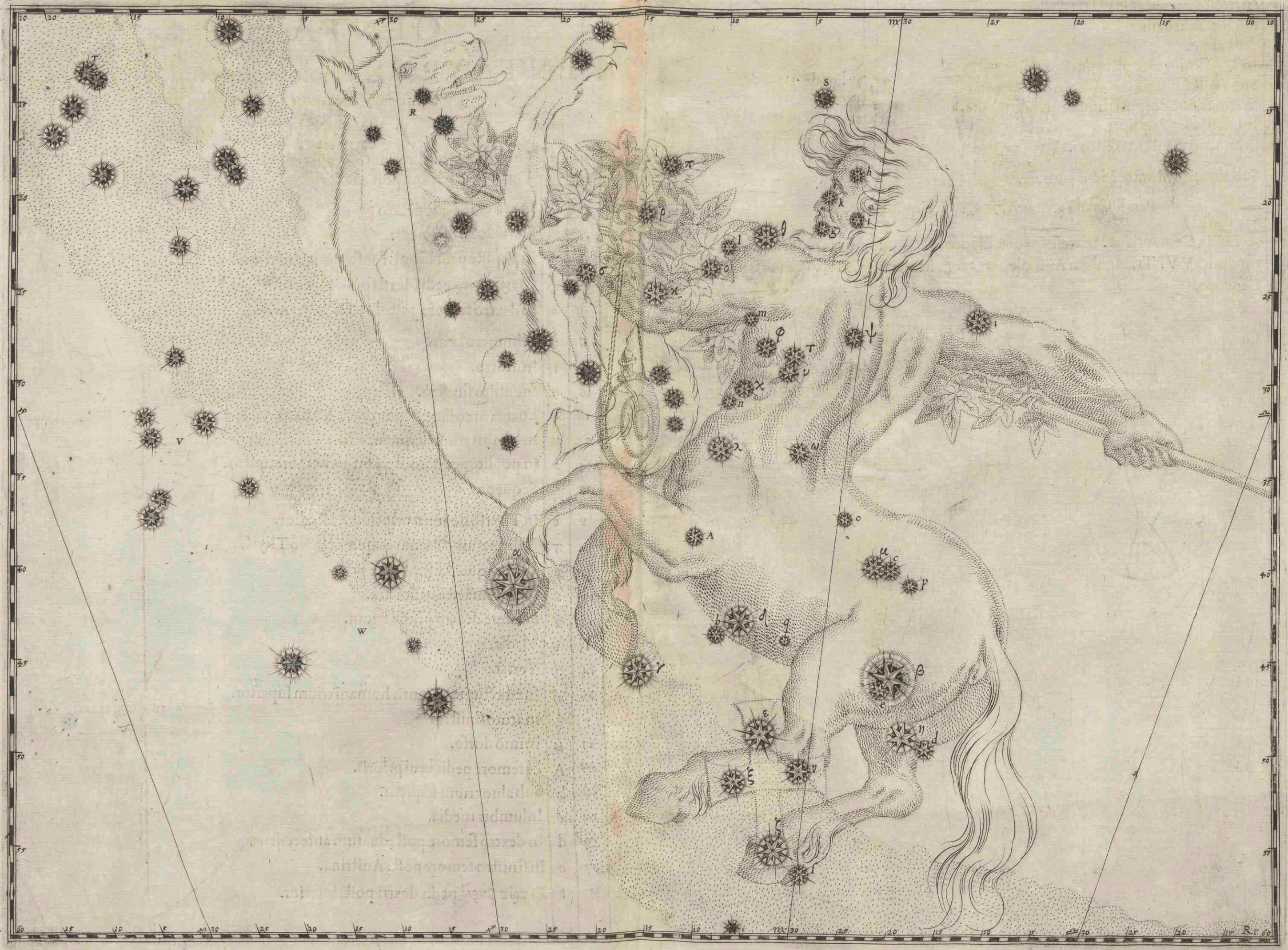

- | | | |
|----|---|--|
| 1 | g | In mento. |
| 2 | h | In fronte |
| 3 | i | Ad aurem læuam. |
| 4 | k | Ad nasum. |
| 8 | l | In Thyrso duarum priorum Borealior. |
| 15 | m | Sub axillâ sinistrâ. |
| 19 | n | In educatione corporis humani trium media. |
| 22 | o | In dorso partis equinæ. |
| 25 | p | In lumbis trium antecedens. |
| 40 | q | Sub aluo trium antecedens paruula. |

9 } Quintæ.

1 } Sextæ.

Pars humana ♀. & ♂. Aliis ♀. & ♂. Equina ♀. & ♂.

R Bestia Centauri. S. Extrema cauda Hydræ. T. Cauda Scorpionis. V. Thuribulum. VV. Triangulum Australe. ε. ζ. η. ξ. Modernis Crux, Ptolemæo pedes Centauri.

TABVLA QVADRAGESIMA SECVNDA. CRATER.

ΚΡΗΤΗΡ, Ciceroni Cratera, aliis ΚΑΛΠΗ, Vr-
na, Patera, Calix, Poculum, Tab. Alphon. Vas, ἀψείον, Elkis.

DIARTHROSIS.

1	α	<p>In basi, communis cum Hydrâ, Borealior; Fundus vasis, Alhes, Alkes, vel Alches.</p>		
8	β	Australior.		
2	γ	In medio cratere Australior.		
3	δ	Septentrionalior ibidem.	8	} Quartæ.
5	ε	In pateræ parte Septentrionali, duarum antecedens.		
4	ζ	In parte Australi.		{ Magnitud.
6	η	In ansâ ἐν τῇ λαβῇ Austrinâ.		
7	θ	In Boreâ.		
9	ι	Infra orificium.		
10	κ	In pateræ parte Septentrionali duarum sequens.	1	} Quintæ.
11	λ	A fundo poculi in Boream paruula.	2	} Sextæ.
Mercuriales cum Venere.				
	μ	<p>Coruus. ν. Pars Hydræ. ξ. Pedes posteriores Leonis. ο. Azimech. π. Æquator. ρ. Colurus Arietis & Libræ. σ. Tropicus hybernus. Fundus Crateris, VII. K. Quint. Viennæ Austriæ descendit. X. K. Octob. cos- micè ascendit.</p>		

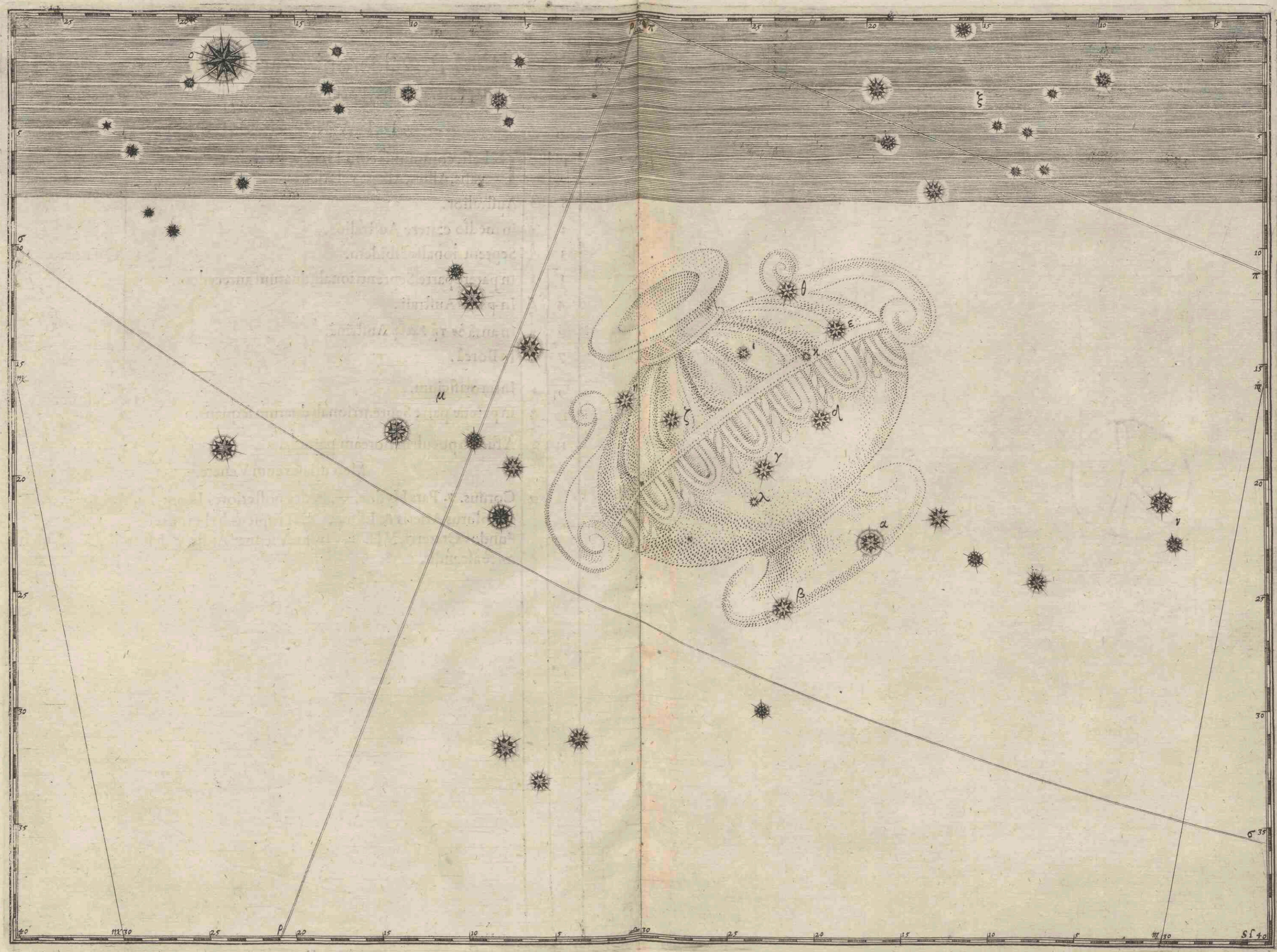

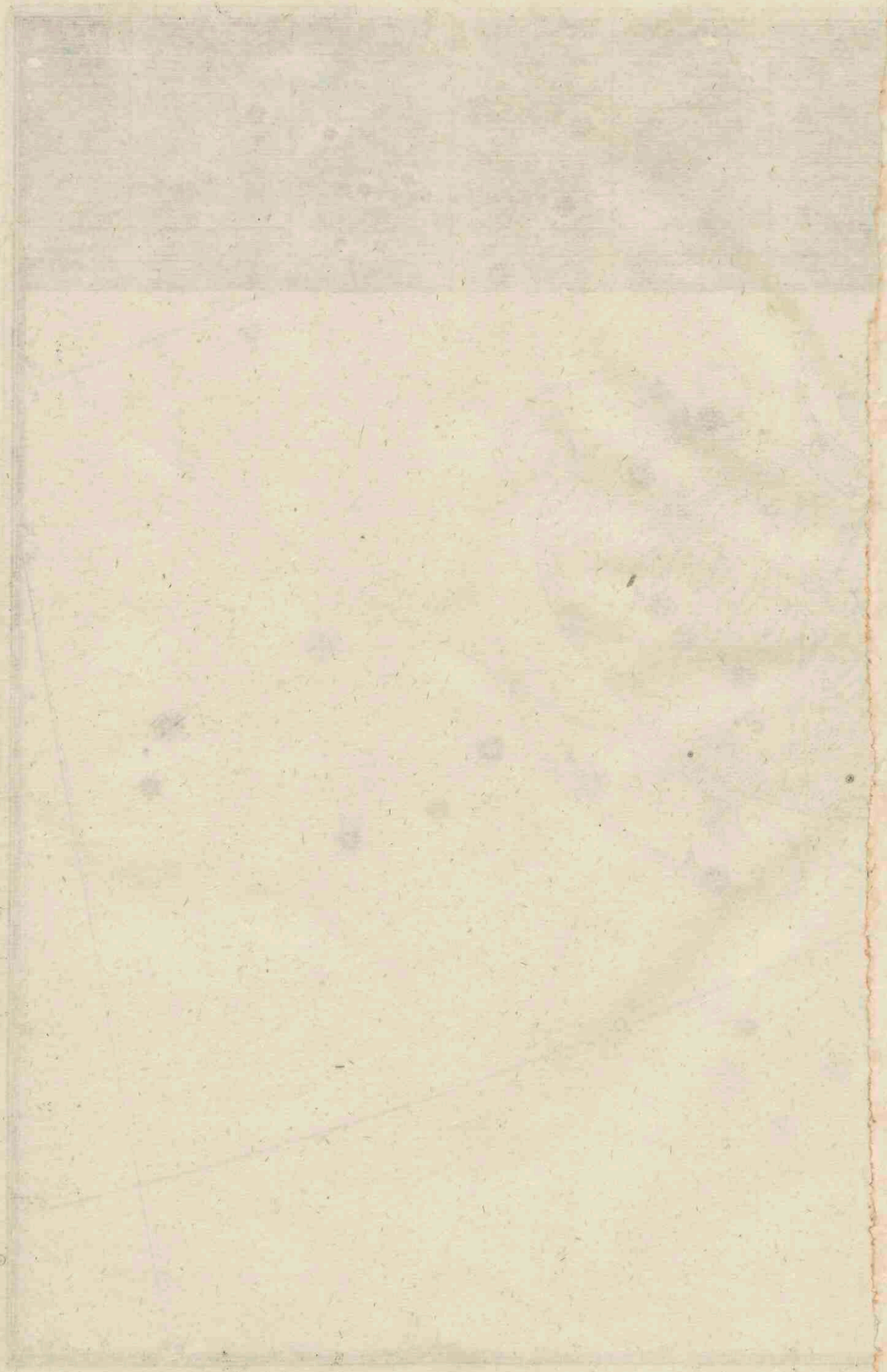

TABVLA QVADRAGESIMA TERTIA.
CORVVS.

ΚΟΡΑΞ ΚΟΠΤΟΝΤΙ ΕΟΙΚΩΣ,

In Tabulis Ales Phœbi, Algorab, Gorab.

DIARTHROSIS.

1	α	IN rostro communis cum Hydrâ.	4	} Tertia.	{ Diff.
7	β	In pectore, aliâs extremo pede, communis Hydræ.			
4	γ	Ad alam sinistram.			
5	δ	Ad dextram aliâs læuam & sequentem duarum inferior, κατ' ἐξοχλῶ Algorab, Gorab.			
2	ε	In capite.	1	{ Quarta.	
3	ζ	In collo.			
6	η	Ad dextram alam duarum superior.	2	{ Quinta.	

De naturâ Saturni & Veneris.

θ Patera seu Crater. ι. Pedes posteriores Leonis. κ. Spica virginis. λ. Æquinoctialis. μ. Tropicus Capricorni. ν. Colurus Æquinoctiorum.

Rostrum Corui V. K. Sext. cosmicè occidit; oriturq; V. Idus Octobris. Olim Romanis cum decimoquarto Leonis gradu descendeat, decimo octauo verò Virginis ascendeat; huic undecimus Septemb. Iuliani, illi septimus Augusti dies respondebat.

TAVLA A QVADRANTE AB EPISTATA

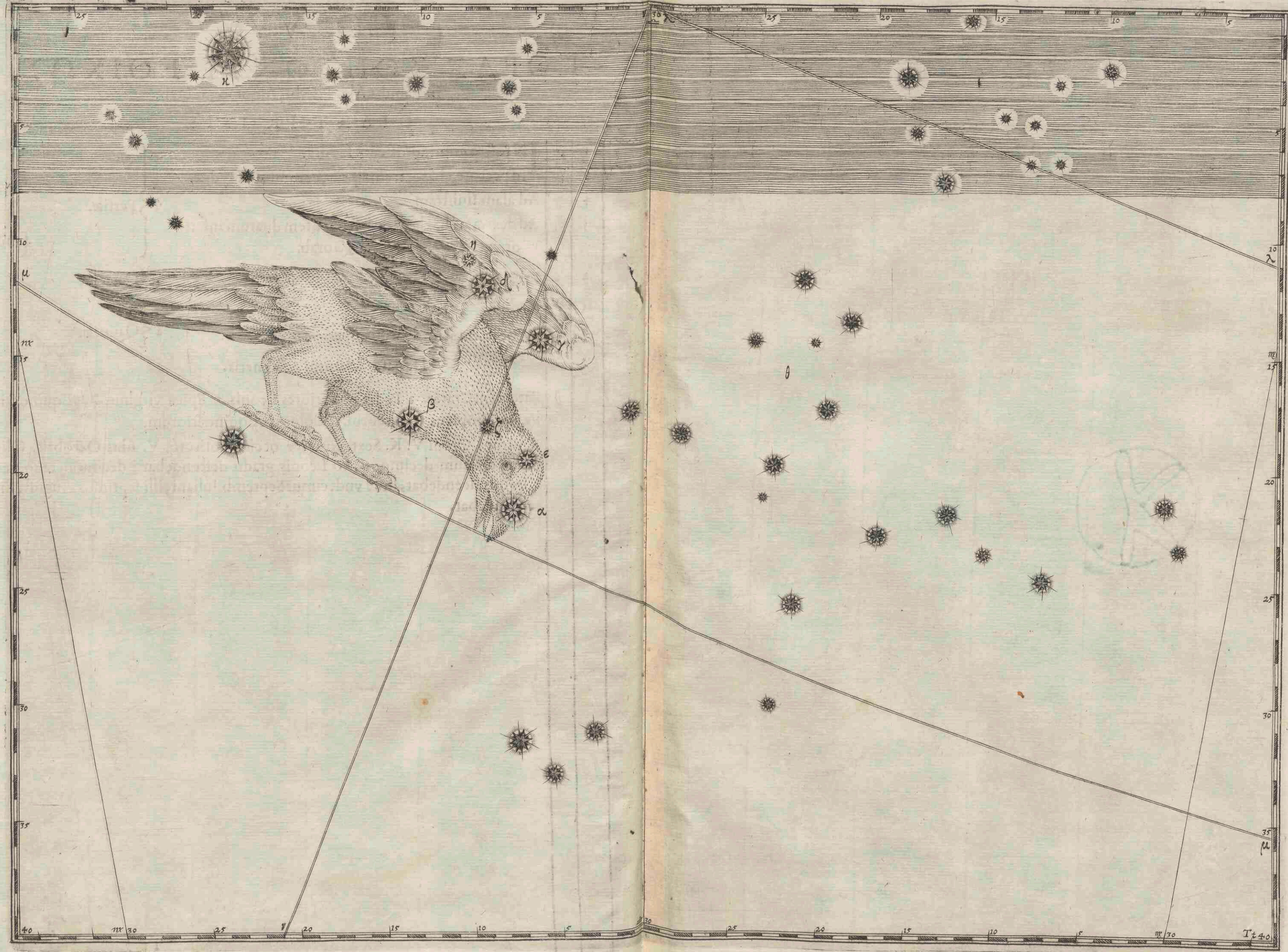

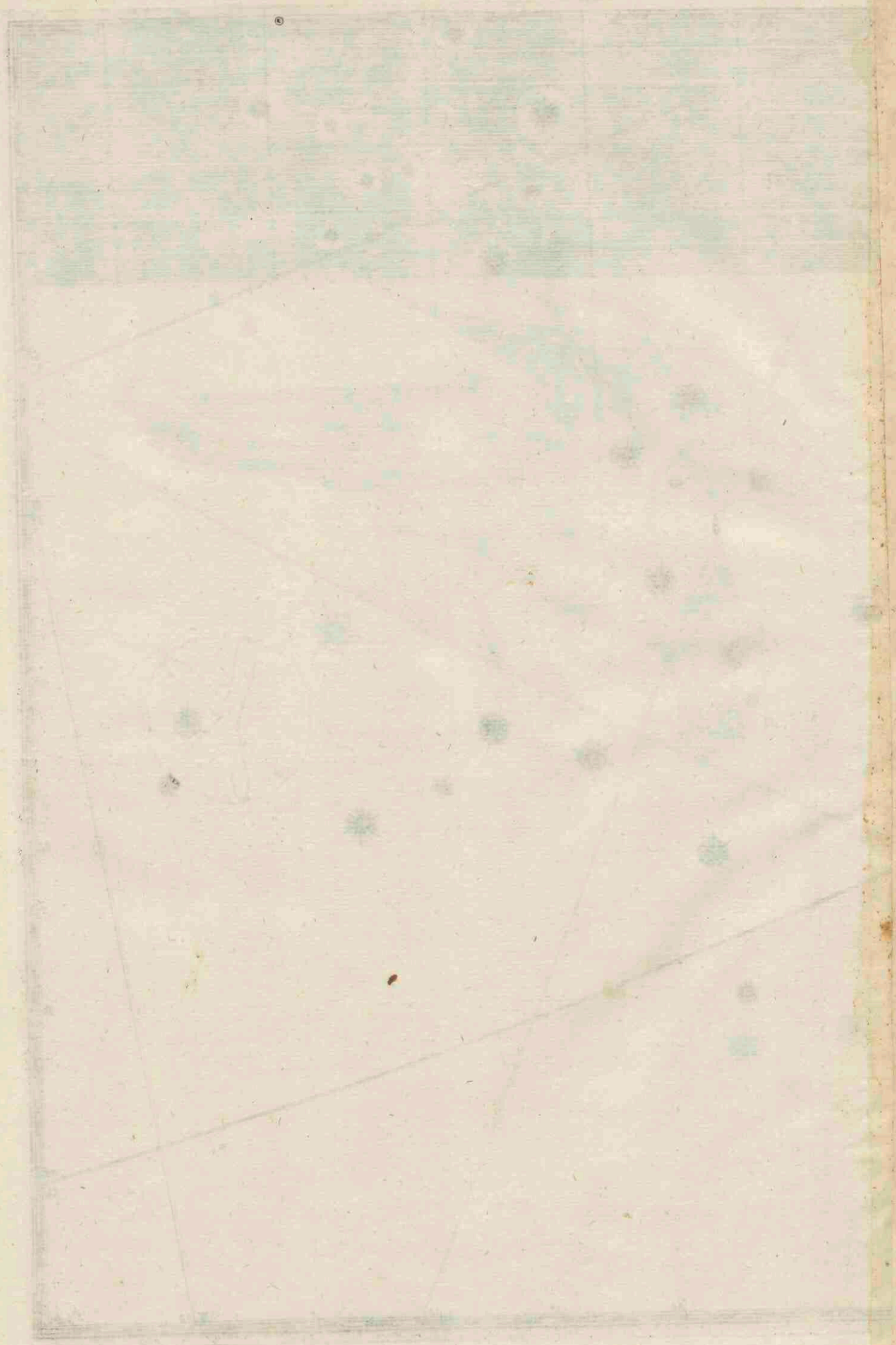

TABVLA QVADRAGESIMA QVARTA. HYDRA.

ΥΔΡΑ, ΥΔΡΟΣ, Arato ΥΔΡΗ, Hydrus Aquaticus, Asina, Coluber, Anguis, Sublimatus, Magnanimus, Furiosus, Fortis, in Asterismis Almagesti, Asuia, quasi ἀσύγια non ἀσβία.

DIARTHROSIS.

12	α	IN flexurâ tertiâ fulgens, Alphard.	1	} Secundæ.	
23	β	Sequens in triquetro.			
24	γ	Penultima caudæ.	2	} Tertiar.	
26	δ	Omnium in capite prima.			
3	ε	Secunda.			
5	ζ	Quarta.			
2	η	Iuxta oculum duarum Borealior.			
7	θ	In collo seu tortu primo.			
9	ι	In secundo flexu trium superior.			
13	κ	Proximè sequens lucidam.	13	} Quartæ.	
16	λ	In flexurâ quartâ trium Borealior.			
17	μ	Post hanc trium in Boream præcedens.			
19	ν	Sequens.			
21	ξ	Præcedens in triquetro.			
22	ο	Australior eiusdem.			
25	π	In extremâ caudâ.			} Diff.
4	ρ	In capite, tertia.			
1	σ	Iuxta oculum duarum Australior.			
10	τ	In secundo flexu, ἐν τῇ καμπῇ δευτέρῃ, media & inferior.	9	} Quintæ.	
15	υ	In flexurâ quartâ, trium media & Australior.			
18	φ	Post hanc trium in Boream media.			
20	χ	Sub basi Crateris.			
27	ψ	Ante penultima caudæ.			
6	ω	In capite quinta seu vltima.			
11	Α	Antecedens lucidam.	4	} Sextæ.	
29	β	Sub fundo vasis seu pateræ, dua.			

Saturniæ cum Venere.

Vu Chela

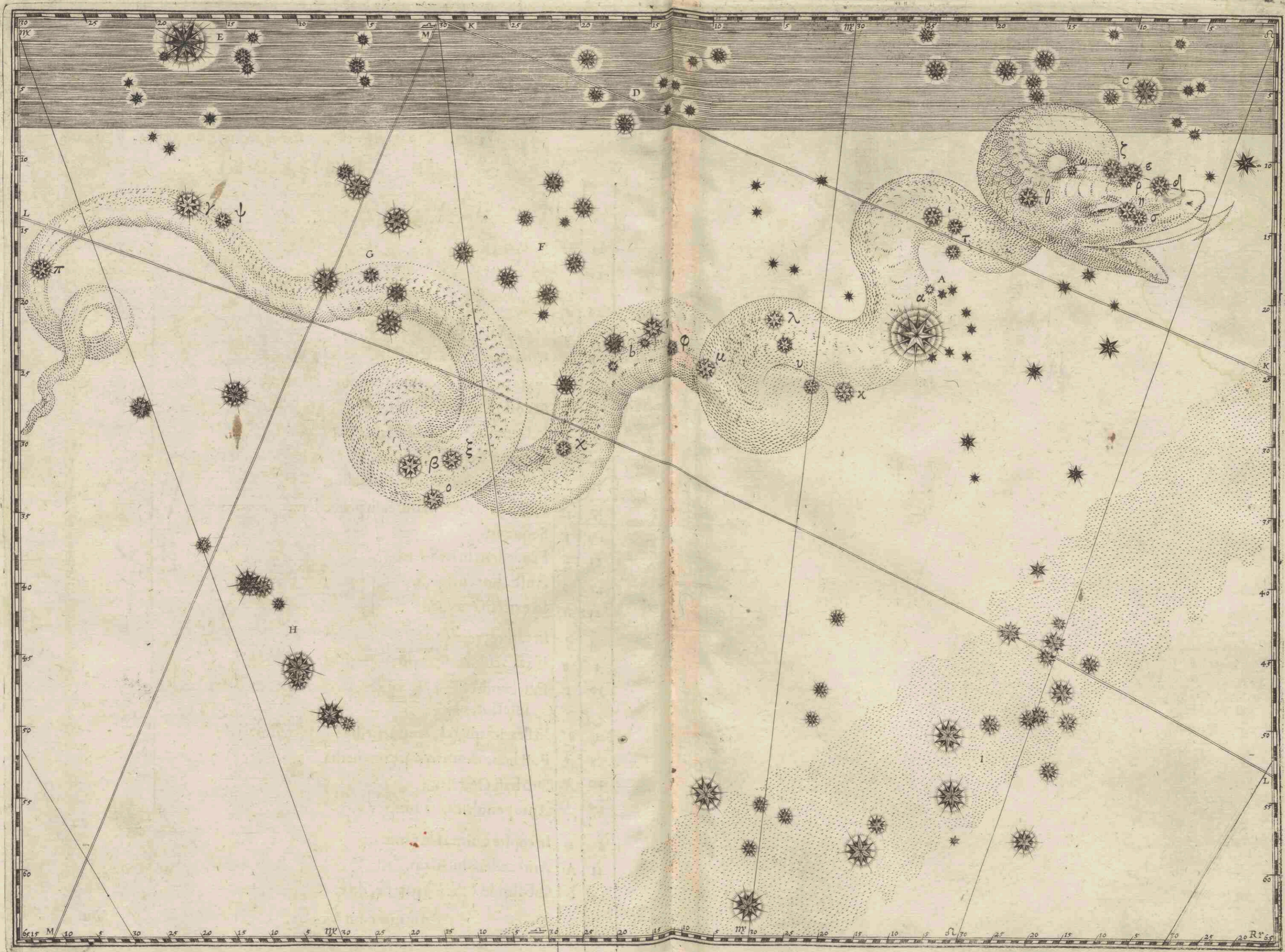

C Chela Austrina Cancri. D. Pedes posteriores Leonis. E. Spica Virginis, Spicus
seu Spicum, Cicero in Arateis; quibusdam Finis Serpentis secundi. F. Crater. G.
Coruus. H. Pars Centauri. I. Argo. K. Aequinoctialis. L. Tropicus Capricorni.
M. Colurus Aequinoctiorum.

Alphard Hercyniæ siluæ prid. Non. Quint. cosmicè occidit; vi. K. Sept. cum
Sole recedit.

TABVLA QVADRAGESIMA QVINTA.
LVPVS.

Bestia, Anony. Bestiola, Arato & Proclo ΘΗΠION,

Hostiola, Fera, Ciceroni Quadrupes, Capellæ Panthera, Equus Masculus, Arab.
Afida, Læna, Persis Bridemif.

DIARTHROSIS.

2	α	In poplite pedis postremi dextri.	2	{	Tertiæ.
7	β	In aluo duarum inferior.			
16	γ	In rictu duarum Australior.	8	{	Quartæ.
19	δ	In priore pede dextro, duarum Borealior.			
18	ε	Australior.			
3	ζ	Trium ἐν τῇ ὠμοπλάτῃ præcedens			
4	η	Media.			
6	θ	Ad coxas duarum Borealior.			
12	ι	In extremâ caudâ trium media.			
13	κ	Borealior.			
17	λ	In rictu ἐν τῷ ῥύτῃ, duarum Borealior.	10	{	Quantitatis.
14	μ	in ceruice superior.			
15	ν	Inferior.			
5	ξ	Ad coxas duarum Australior.			
1	ο	In extremo pede dextro post. apud læuam Chironis manum.			
8	π	In aluo duarum superior.			
9	ρ	In femore post. dextro.			
10	σ	In lumbis.			
11	τ	In extremâ caudâ trium Australior.			
20	υ	Trium ἐν τῇ ὠμοπλάτῃ sequens.			
Saturniæ cum Marte.					
φ	Chiron. χ. Antares. ψ. Cauda Scorpij Mofchleck. ω. Ara. A. Tropicus Capri - corni.				



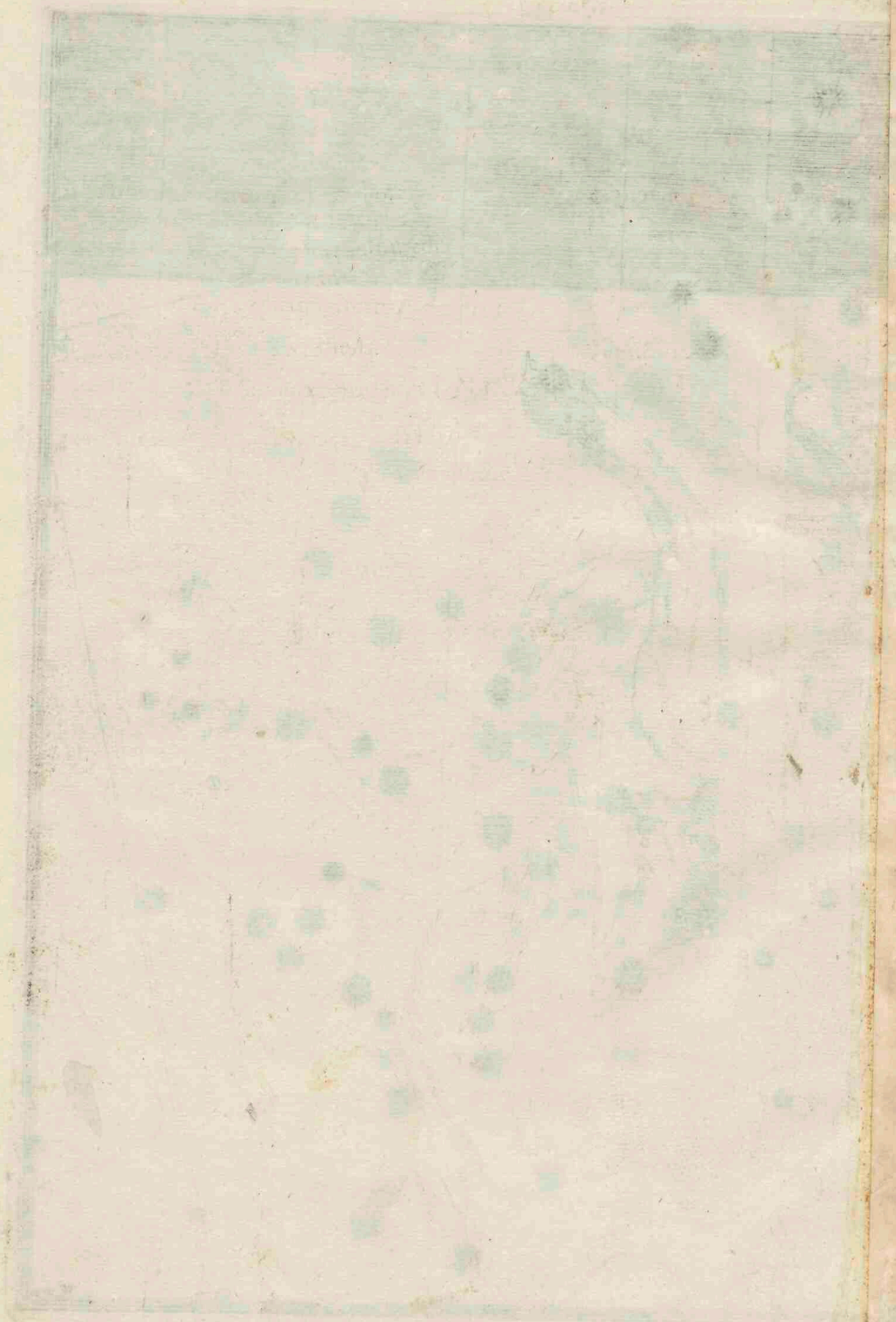

TABVLA QVADRAGESIMA SEXTA.
A R A.

Thuribulum, ΘΥΤΗΡΙΟΝ, Arato & Proclo ΘΥ-
ματήριον, Ciceroni, Auieno, Higyno, Altare vel Altarium, Capellæ Pharus, Sacrarium,
Anony. λιβανώλις, Lar, ἐχάρα, Puteus, Templum, Focus, Prunarum Conce-
ptaculum, Ignitabulum, Batillus, πυράμνη.

D I A R T H R O S I S.

3	α	T Rium in arâ inferior antecedens.	2 {	Tertiæ.
7	β	In ipsâ flammâ ἐπ' ἀκρῶ τῆς καυτῆρς.		
1	γ	In aræ basi.	6 {	Magnitud.
2	δ	Trium in arâ superior, ἐν μέσῳ τῶ βωμίσκῳ.		
8	ε	Tertia sequens.		
4	ζ	Septentrionalis trium in foco, ἐν τῶ ἐπιπύρῳ.		
6	η	Duarum reliquarum succedens.		
5	θ	Præcedens.		

De naturâ Veneris & Mercurij.

ι Cauda Scorpij. κ. Pes læuus Chironis anterior. λ. Triangulum Australe. μ.
Grus. ν. Pauo. ξ. Circulus Antarcticus.



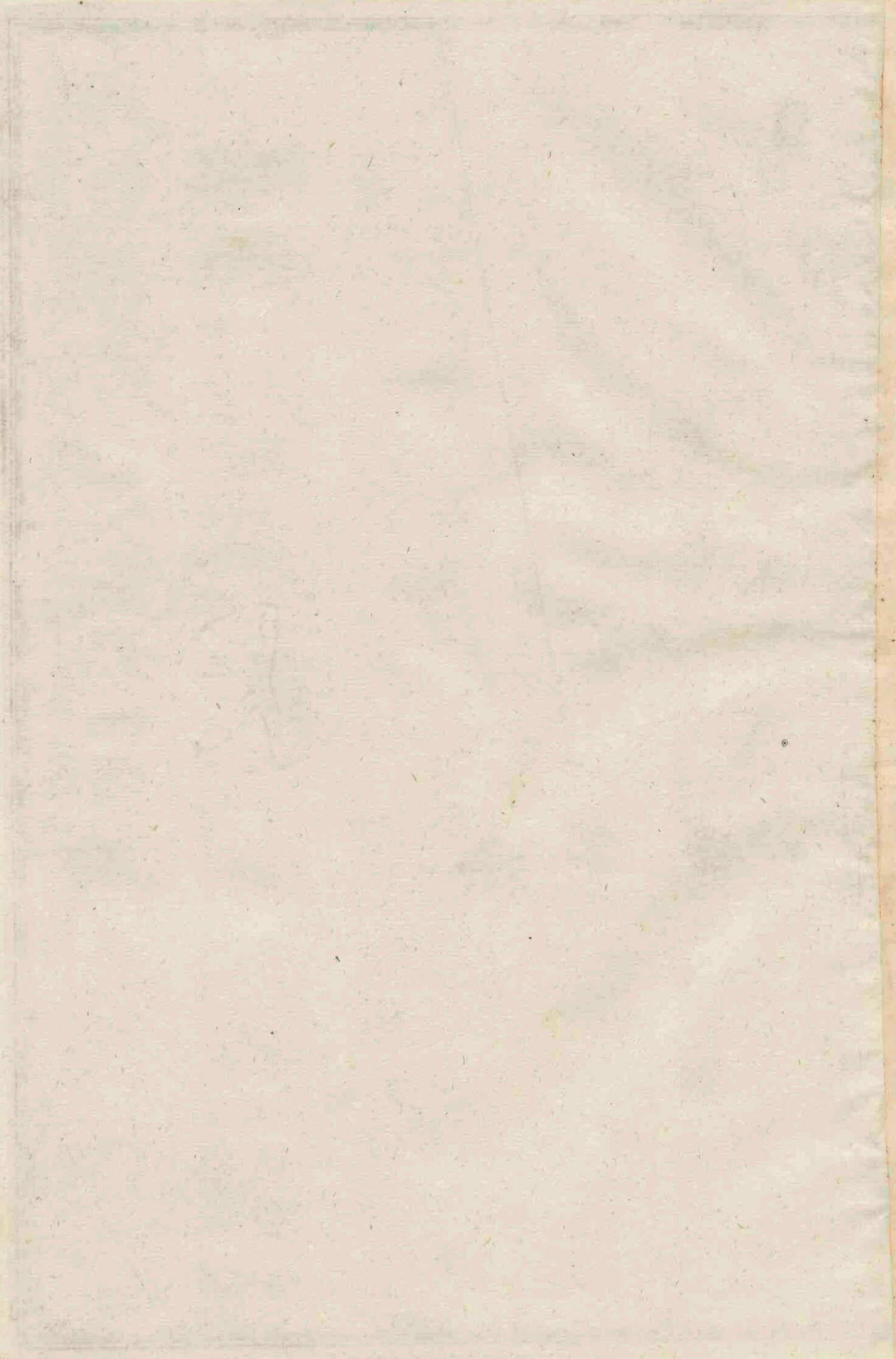

TABVLA QVADRAGESIMA SEPTIMA.
CORONA MERIDIONALIS.

Austrina, Notia, ΟΥΡΑΝΙΣΚΟΝ, Cœlulum, Par-
uum Cœlum, Ιξίων ὀρόχος, Rota Ixionis, Hipparcho Caduccus, Proclo κηρυκῆιον.
De hâc Aratus σεφανοιότε δευτέρα κύκλα.

DIARTHROSIS.

1	α	EXtra ambitum Australem Coronæ inter quinq; prima. ♀♀.	4	} Quartæ.	{ Diff.
4	β	Quarta. ♀♀.			
6	γ	Trium media post Sagittarij genu.			
7	δ	Superior.			
2	ε	EXtra ambitum Australem Coronæ inter quinq; secunda. ♀♀.	7	} Quintæ.	
3	ζ	Tertia. ♀♀.			
5	η	Quinta.			
8	θ	Trium post Sagittarij genu inferior.			
11	ι	In ambitu Septentrionali trium superior.			
12	κ	Media.			
13	λ	Inferior.			
9	μ	In ambitu Boreali duarū coniunctarum Australior.	2	} Sextæ.	
10	ν	Borealior.			

Reliquæ Saturniæ & Martiales.

ξ Genu antepedis dextri Sagittarij. ο. In eiusdem σφυρῶ. π. Cauda Scorpij.

TAVLA AOVADRA GETHAIA

GORONIA MERIDIONALIS

Austrina Notis OYT ANTIKON, Colonus

num Galund, 1802, 1803, 1804, 1805, 1806, 1807, 1808, 1809, 1810, 1811, 1812, 1813, 1814, 1815, 1816, 1817, 1818, 1819, 1820, 1821, 1822, 1823, 1824, 1825, 1826, 1827, 1828, 1829, 1830, 1831, 1832, 1833, 1834, 1835, 1836, 1837, 1838, 1839, 1840, 1841, 1842, 1843, 1844, 1845, 1846, 1847, 1848, 1849, 1850, 1851, 1852, 1853, 1854, 1855, 1856, 1857, 1858, 1859, 1860, 1861, 1862, 1863, 1864, 1865, 1866, 1867, 1868, 1869, 1870, 1871, 1872, 1873, 1874, 1875, 1876, 1877, 1878, 1879, 1880, 1881, 1882, 1883, 1884, 1885, 1886, 1887, 1888, 1889, 1890, 1891, 1892, 1893, 1894, 1895, 1896, 1897, 1898, 1899, 1900, 1901, 1902, 1903, 1904, 1905, 1906, 1907, 1908, 1909, 1910, 1911, 1912, 1913, 1914, 1915, 1916, 1917, 1918, 1919, 1920, 1921, 1922, 1923, 1924, 1925, 1926, 1927, 1928, 1929, 1930, 1931, 1932, 1933, 1934, 1935, 1936, 1937, 1938, 1939, 1940, 1941, 1942, 1943, 1944, 1945, 1946, 1947, 1948, 1949, 1950, 1951, 1952, 1953, 1954, 1955, 1956, 1957, 1958, 1959, 1960, 1961, 1962, 1963, 1964, 1965, 1966, 1967, 1968, 1969, 1970, 1971, 1972, 1973, 1974, 1975, 1976, 1977, 1978, 1979, 1980, 1981, 1982, 1983, 1984, 1985, 1986, 1987, 1988, 1989, 1990, 1991, 1992, 1993, 1994, 1995, 1996, 1997, 1998, 1999, 2000

Superior

fixa superior Australis

Superior

Superior

Superior

Superior

Superior

Superior

Superior

Superior

Superior

Superior

Superior

Superior

Superior

Superior

Superior

Superior

Superior

Superior

Superior

Superior

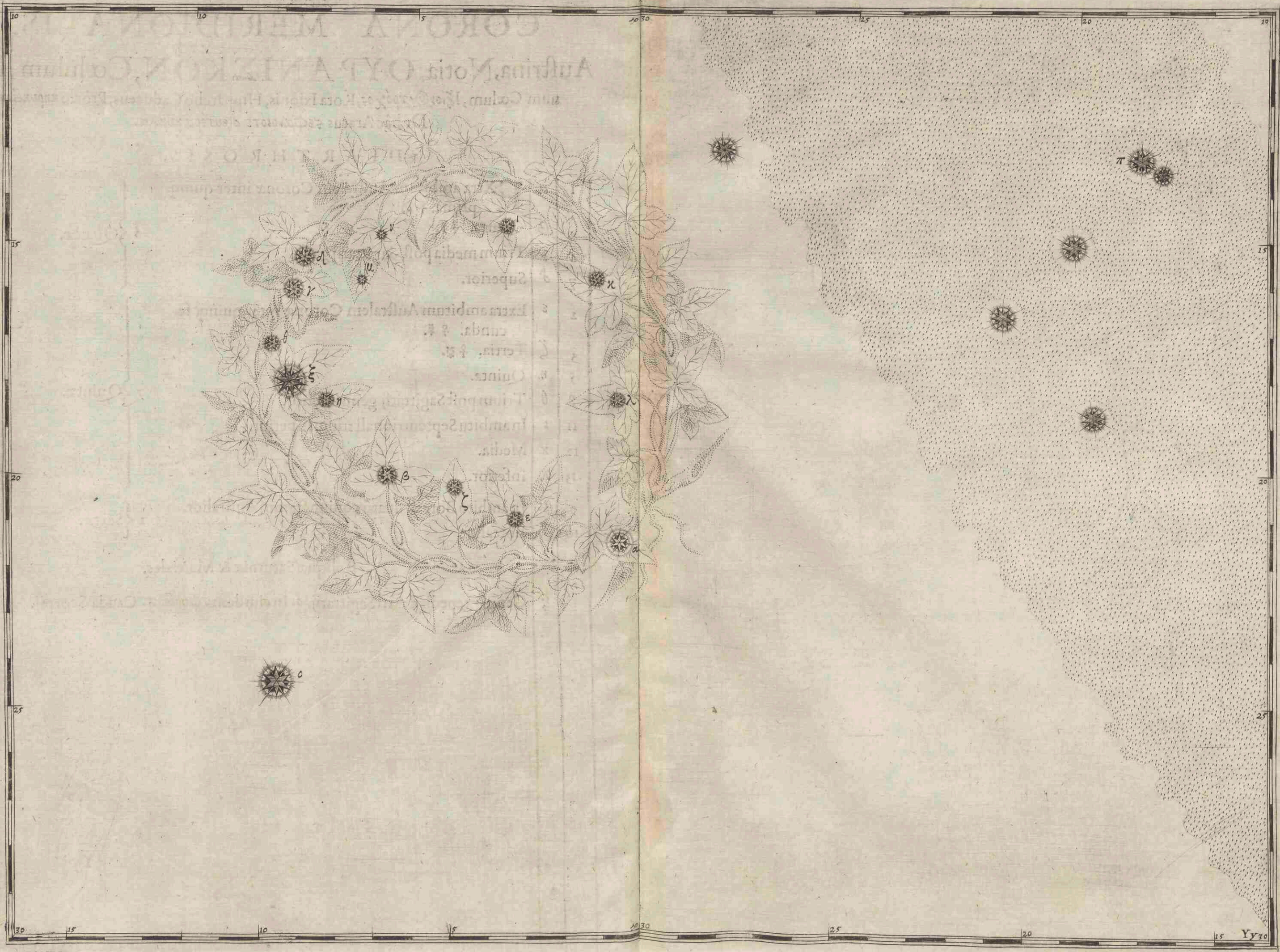
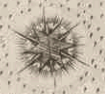
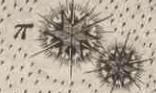

Yy 70

TABVLA QVADRAGESIMA OCTAVA. PISCIS NOTIVS.

Meridianus seu Austrinus, Capricorni, perperam Notius
Zodiaci, ἰχθύς μέγας, μονάζων, νότιος, Magnus, Solitarius.

DIARTHROSIS.

1	α	I N ore, extrema aquæ, σόμα ἰχθύος, Os Piscis, Fumahant, Fumahaut, rectius Fumalhaut.	1	{ Primæ.		
2	β	In capite trium præcedens.	}	{ Magnitud.		
3	γ	Media.				
4	δ	Sequens.				
5	ε	Ad branchias duarum sequens.				
8	ζ	Præcedens.			9	{ Quartæ.
9	η	In spinâ Septentrionali trium sequens.				
10	θ	Media.				
11	ι	Antecedens.				
12	κ	In spinâ Australi atque dorso duarum inferior.				
7	λ	In aluo.			2	{ Quintæ.
6	μ	In dorso duarum superior.				
De naturâ Saturni.						
ν	Grus. ξ. Venter Capricorni. ο. Scheat Aquarii. π. Tropicus Capricorni.					

TABLEAU DE LA CONSTELLATION DE LA DRAGONNE

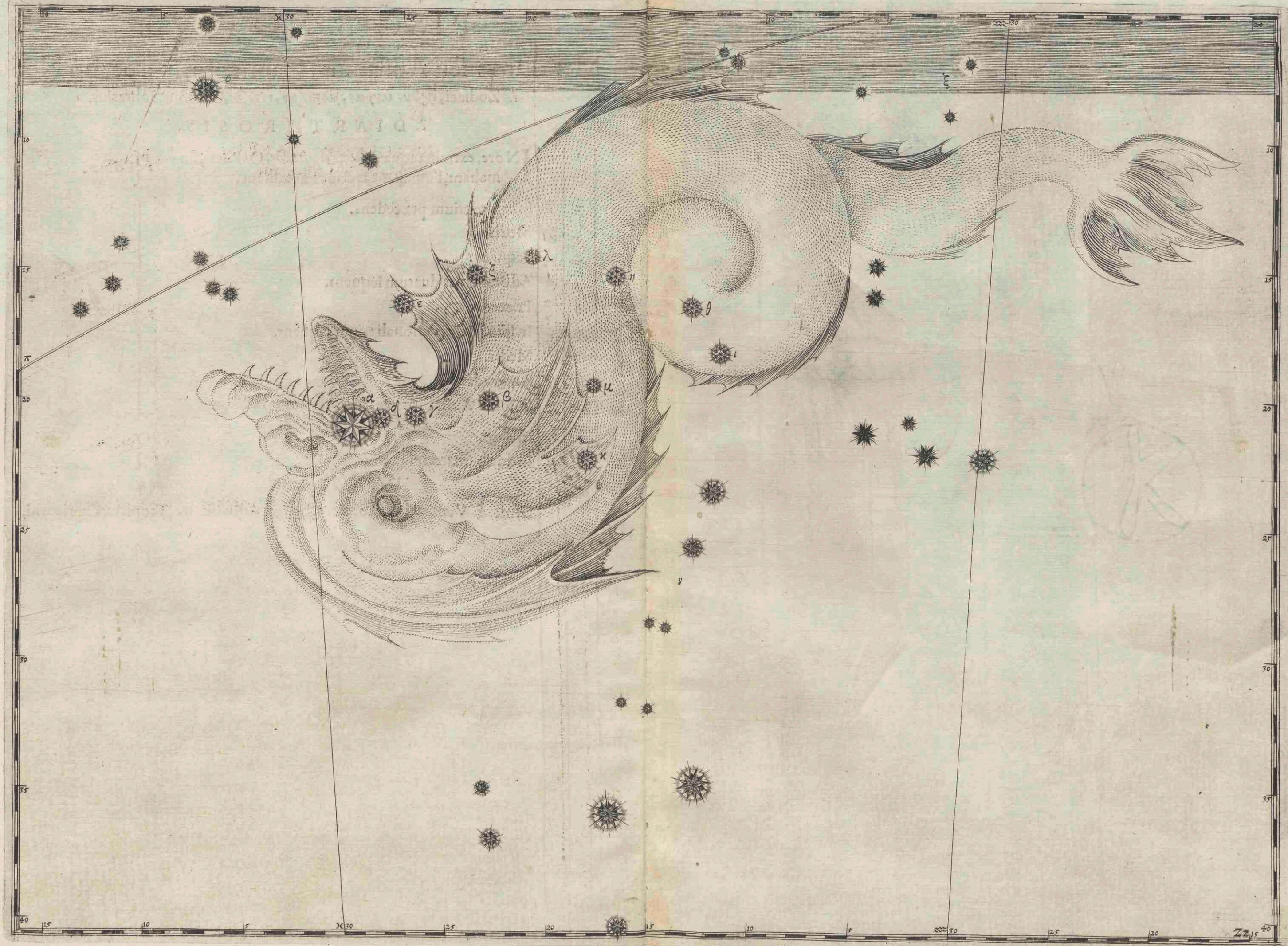

Z. 15 40

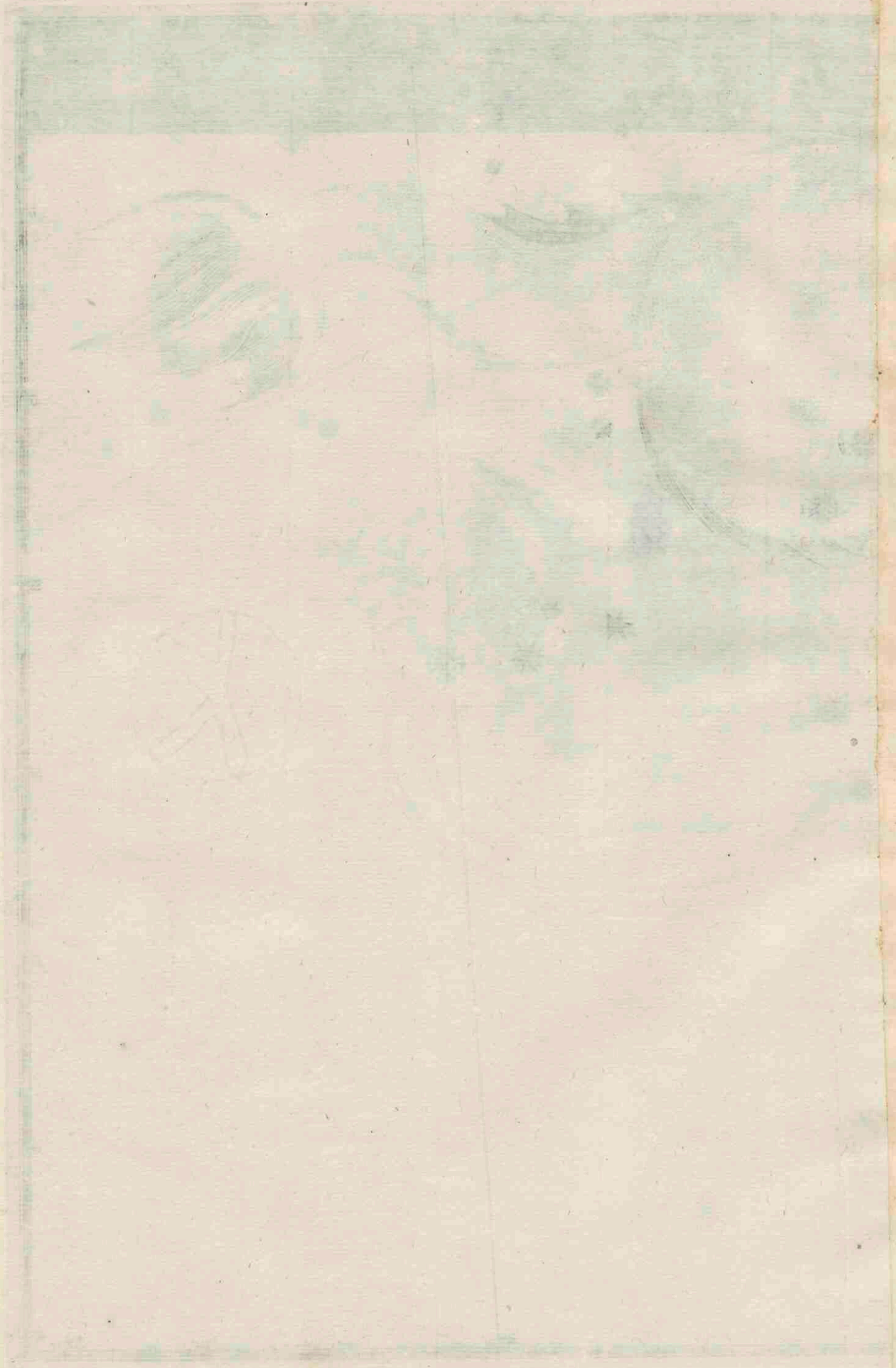

TABVLA QVADRAGESIMANONA.
PAVO.

TOVCAN. GRVS. PHOENIX. DORA-
DO. PISCIS VOLANS. HYDRVS. CHAMELEON.
APIS. APIS INDICA. TRIANGVLVM AV-
STRALE. INDVS.

DVodecim hæc nouas exhibet Schediographias, partim ab Americo Vesputio, partim Andreâ Corfaliò, & Petro Medinensi obseruatas; quas certum cuiq; præfiniens locum, Petrus Theodori nauclerus peritissimus, nouissimè annotatas, secundum Astronomorum normam diligenter correxit publiceq; diulgauit.

Numerantur itaq; in hâc tertiâ & vltimâ Schematum cœlestium parte, Stellæ 561. Primi luminis. 9. Secundi. 27. Tertii. 64. Quarti. 184. Quinti. 122. Sexti. 75. Sparfiles. 80. Hæ superioribus adiunctæ numerum circiter 1725. constituunt. Albategnius lib. de scientiâ stellarum diff. 51. Alphraganus lib. de rudimentis Astro. diff. 19. & Ptolemæus in Almagesto, præter errantes, stellarum numerum. 1022. credunt. Rabi Kimhi, 1089. concedit. Cabela in drach, citata in Esaiâ c. 49. Stellarum, 29000. miriades, & 140. defendit. Plinius, 1060. proponit insigniores & præcipuas; obscuriores, atq; adeò omnes, solus **DEVS OPTIMVS MAXIMVS** numerat, eisq; nomina vocat. Psal. 146.

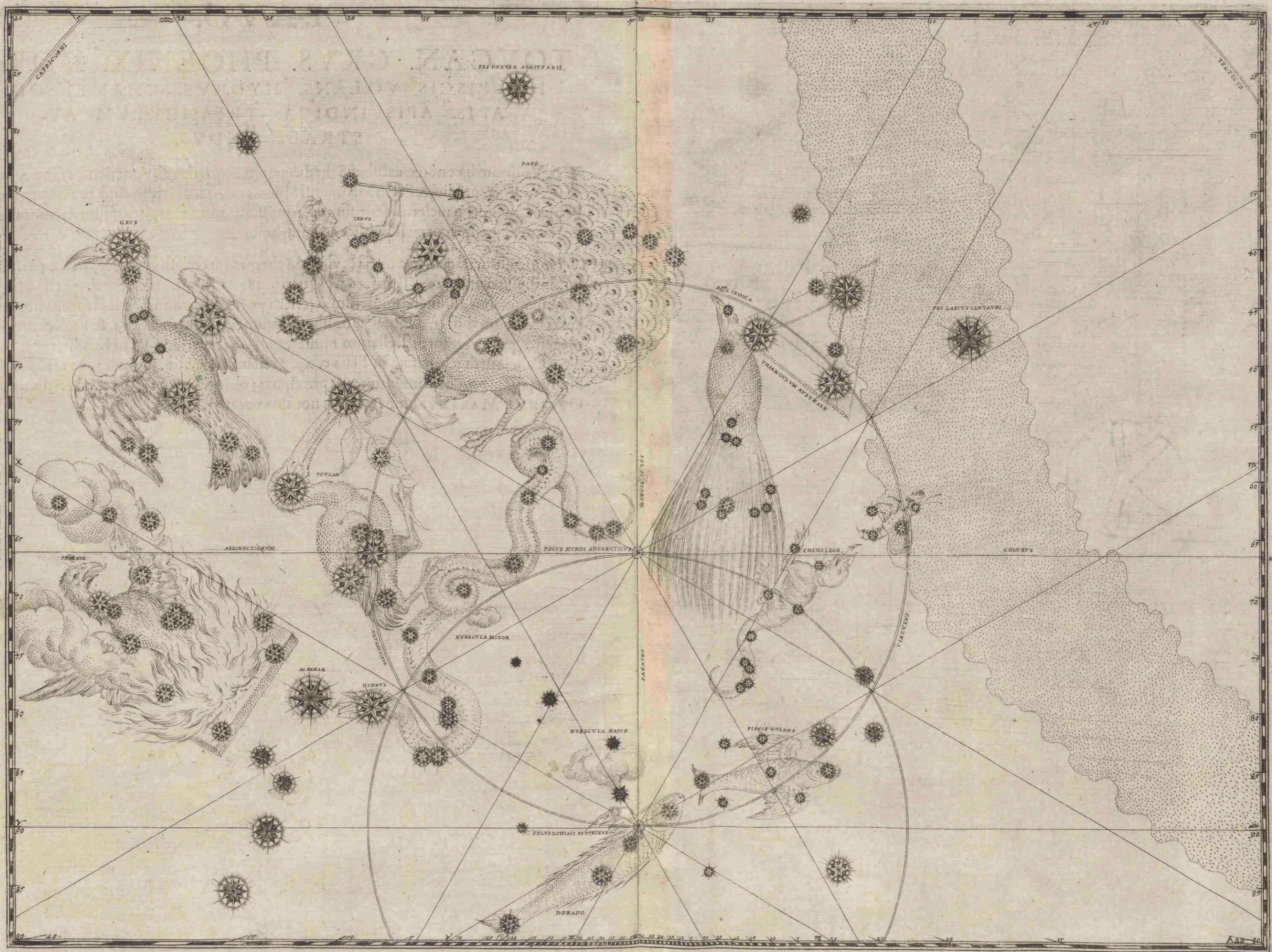

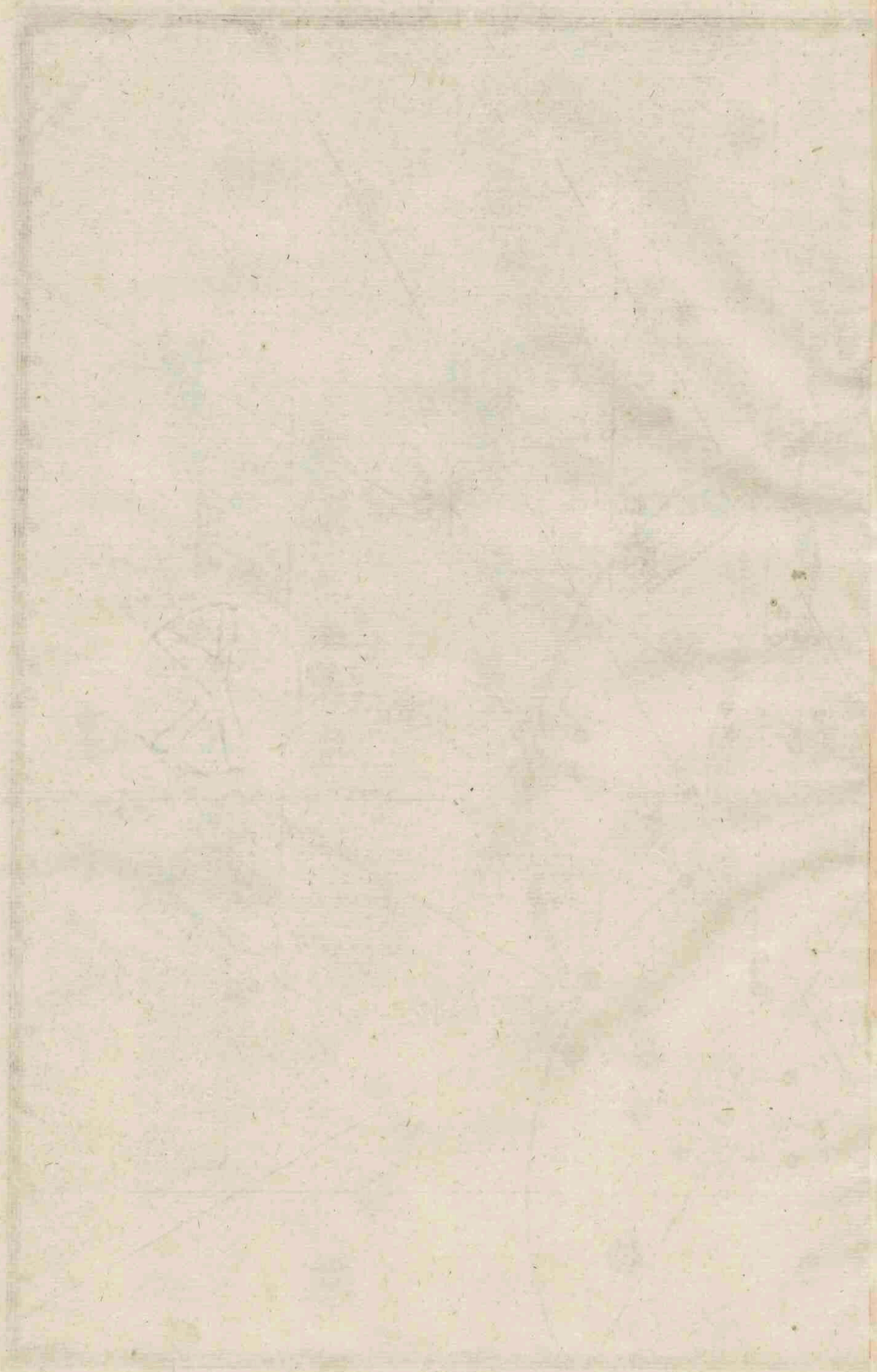

TABVLA
QVINQVAGESIMA.

SYNOPSIS
COELI SVPERIORIS
BOREA.

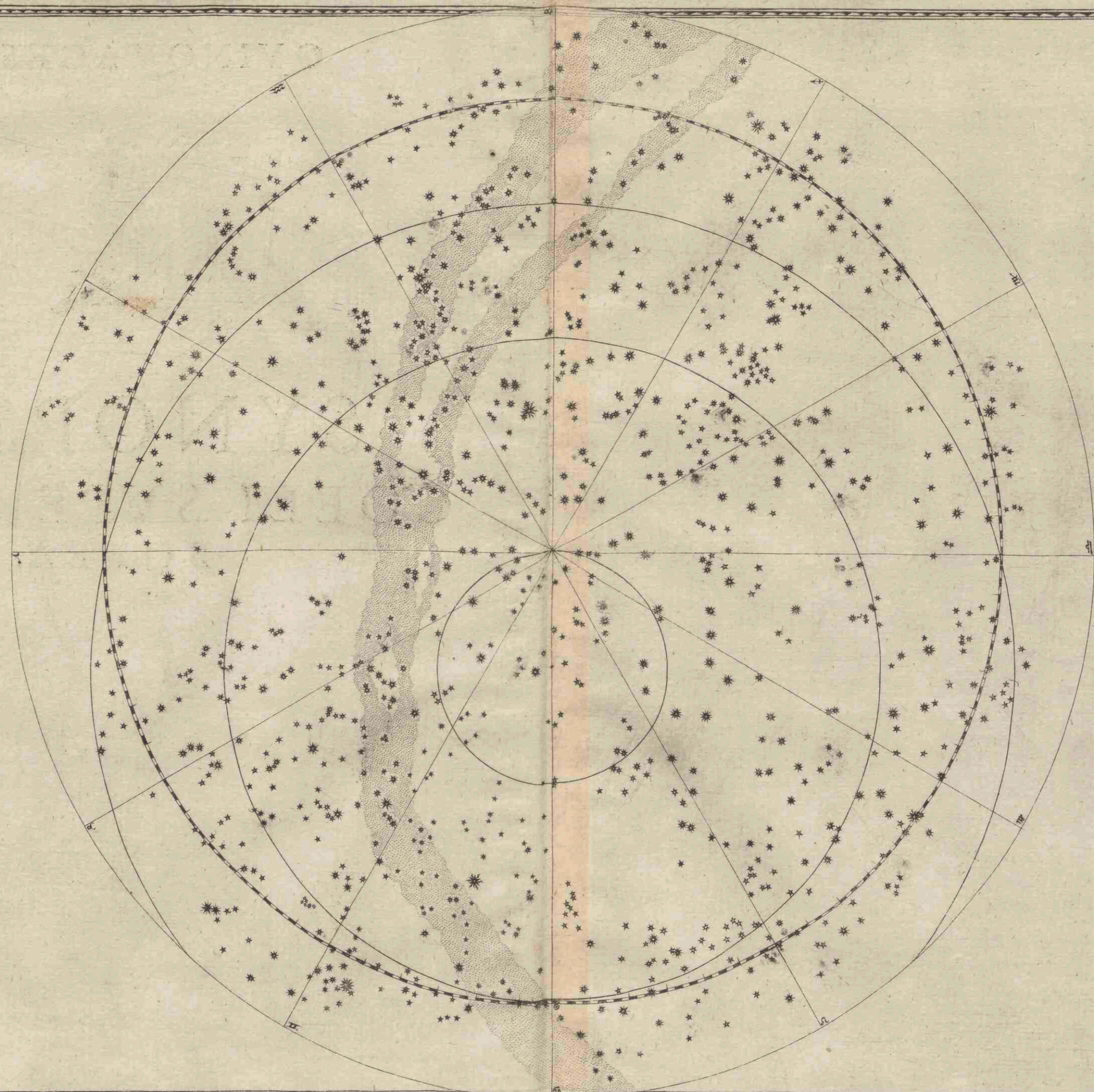

TABVLA
QVINQVAGESIMA
PRIMA.

SYNOPSIS
COELI INFERIORIS
AVSTRINA.

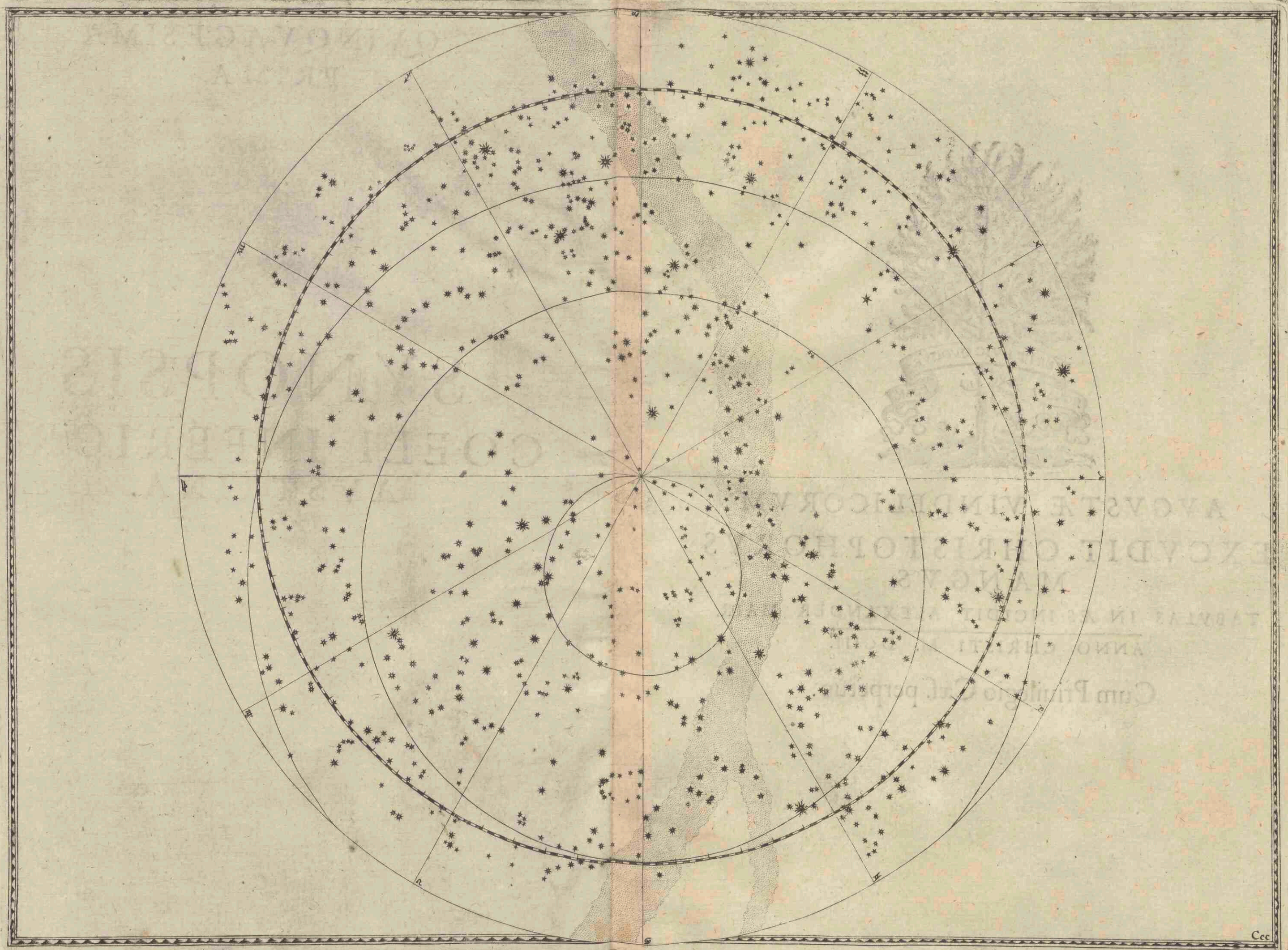



AVGVSTÆ VINDELICORVM
EXCVDIT CHRISTOPHORVS
MANGVS.

TABVLAS IN ÆS INCIDIT ALEXANDER MAIR.

ANNO CHRISTI M. DCIII.

Cum Priuilegio Cæs. perpetuo.

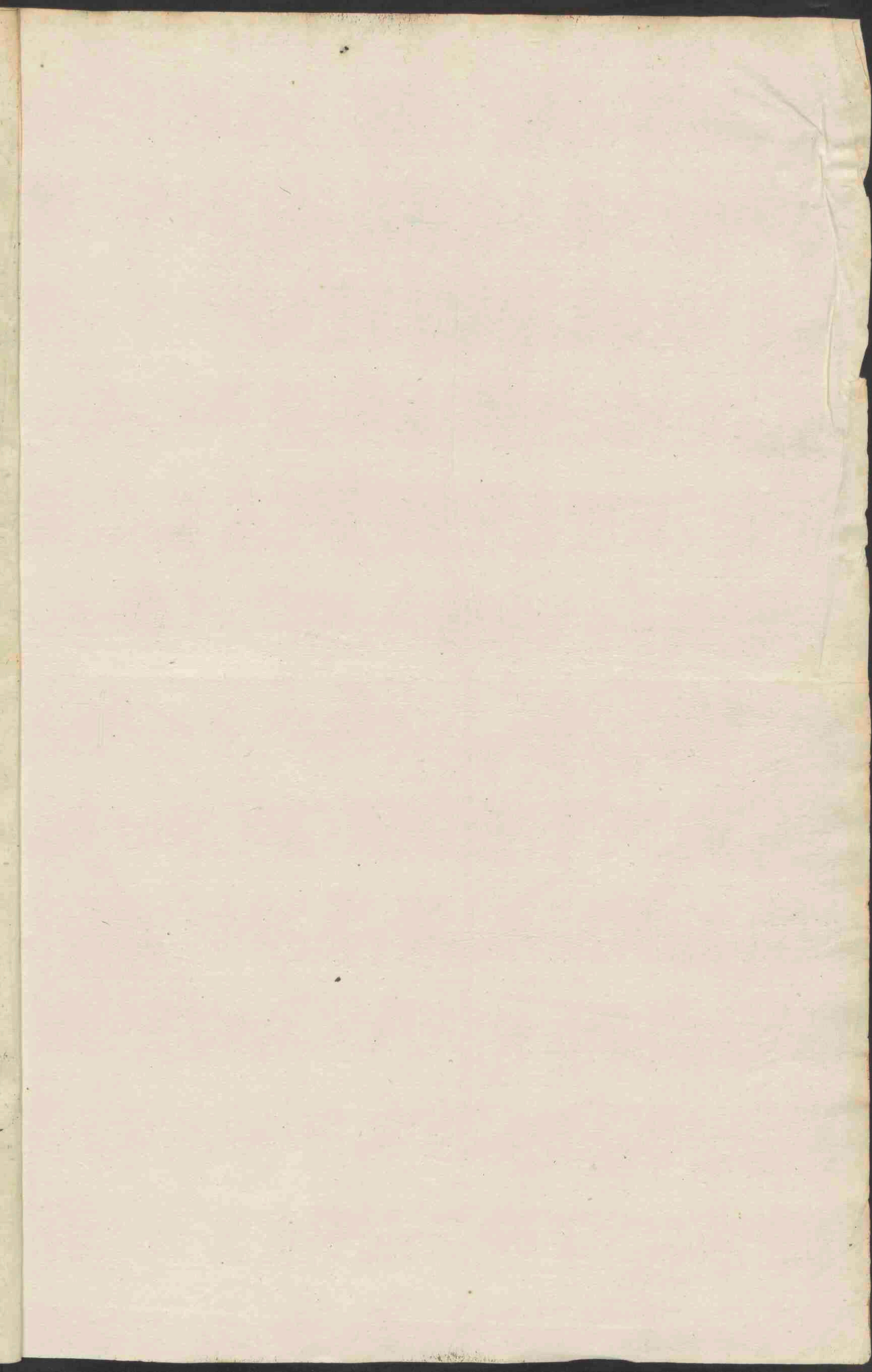

8.

